

VMU-C EM

Sistema Web-Server per il monitoraggio dell'energia

Manuale di Istruzioni

Versione A9

INDICE

1	INSTALLAZIONE.....	5
1.1	INTRODUZIONE	5
1.2	CONTENUTO DELLA CONFEZIONE	5
1.3	CARATTERISTICHE TECNICHE.....	6
1.4	MONTAGGIO E COLLEGAMENTI	7
2	PANORAMICA GENERALE.....	9
2.1	VMU-C EM	9
2.2	ACCESSO AL SISTEMA	9
2.3	LA SCHERMATA PRINCIPALE.....	11
2.3.1	MENÙ DI NAVIGAZIONE.....	14
3	CONFIGURAZIONE	15
3.1	CONFIGURAZIONE SISTEMA.....	15
3.1.1	IMPOSTAZIONE DATI IMPIANTO.....	15
3.1.2	CONFIGURAZIONE DI RETE.....	18
3.1.3	CONFIGURAZIONE NTP SERVER	20
3.1.4	CONFIGURAZIONE SERVIZIO DP.....	20
3.1.5	CONFIGURAZIONE DEL SERVIZIO FTP.....	25
3.1.6	MODBUS TCP SLAVE	27
3.1.7	MODBUS/TCP MASTER	30
3.1.8	MODEM VMU-W.....	31
3.1.9	CONFIGURAZIONE INVIO ALLARMI.....	35
3.1.10	CONFIGURAZIONE PIANIFICAZIONI	36
3.1.11	CONFIGURAZIONE E-MAIL (SERVER DI POSTA IN USCITA)	39
3.1.12	AGGIORNAMENTO DEL FIRMWARE DI VMU-C.....	40
3.1.13	STRUMENTI.....	44
3.1.14	IMPOSTAZIONE DELLA LINGUA	47
3.2	CONFIGURAZIONE IMPIANTO	48
3.2.1	CONFIGURA COM.....	48
3.2.2	DRIVER	49
3.2.3	CONFIGURAZIONE IMPIANTO.....	50
3.2.4	CONFIGURAZIONE MODULI VMU-O (VMU-O EM).....	52
3.2.5	CONFIGURAZIONE CONTATORI DI ENERGIA	54
3.2.6	CONFIGURA CONTATORI.....	61
3.2.7	CANCELLAZIONE DEI CONTATORI DI ENERGIA.....	63
3.2.8	SOSTITUZIONE DEI CONTATORI DI ENERGIA.....	63
3.3	CONFIGURAZIONE MODULI VMU-P	65
3.3.1	CONFIGURAZIONE ALLARMI SU MODULI VMU-P.....	66
3.4	CONFIGURAZIONE COMANDI MANUALI USCITE MODULI VMU-O	68
3.5	CONFIGURAZIONE MODULI VMU-M EM.....	69
3.6	CONFIGURAZIONE MODULO VMU-C EM	71
3.7	INVIO CONFIGURAZIONE SISTEMA.....	73
3.7.1	RIPRENDI CONFIGURAZIONE (DI SISTEMA)	74
3.7.2	IMPORTA (CONFIGURAZIONE DI SISTEMA).....	74
3.8	IMPOSTAZIONE "ALTRE VARIABILI"	75
4	HOME PAGE.....	77
5	MONITOR - ANALISI DATI CONTATORE.....	79
5.1	GRAFICO "CORRENTI"	82
5.2	GRAFICO "FATTORI DI POTENZA"	83
5.3	GRAFICO "TENSIONI"	84
5.4	GRAFICO "POTENZA"	85
5.5	GRAFICO "VARIABILI ANALOGICHE"	86

5.6	GRAFICI CONTATORE PRINCIPALE DC	88
6	GRAFICI DATI DI IMPIANTO	89
6.1	DATI ENERGIA	90
6.1.1	CONTATORE PRINCIPALE	90
6.1.2	CONTATORI DI ENERGIA (PARZIALI)	93
6.2	CONTATORI (GENERICI DA INGRESSI DIGITALI)	94
6.3	ANDAMENTI	97
6.3.1	MODIFICA DEGLI ANDAMENTI	97
6.3.2	VISUALIZZAZIONE DEGLI ANDAMENTI	99
6.4	VARIABILI IN TEMPO REALE	100
6.5	ALTRE VARIABILI	102
6.5.1	INGRESSO ANALOGICO	102
6.5.2	TEMPERATURA	104
6.5.3	INGRESSO DI FREQUENZA IMPULSO	105
7	FUNZIONI GENERALI DEI GRAFICI	107
7.1	FUNZIONE ZOOM	107
7.2	FUNZIONE AGGIORNAMENTO	108
7.3	FUNZIONE DI STAMPA	108
8	ALLARMI	109
8.1	COMANDI	111
9	ANALISI ECONOMICA	112
10	INFORMAZIONI	114
10.1	STATO VMU-C	115
10.2	CARATTERISTICHE DELL'IMPIANTO	116
10.3	STATO DEL DATABASE	117
11	ESPORTAZIONE DATI	118
12	ACCOUNT	121
12.1	GESTIONE ACCOUNT	121
12.2	INSERIMENTO NUOVO ACCOUNT	121
12.3	MODIFICA ACCOUNT	122
12.4	CANCELLAZIONE ACCOUNT	123
12.5	LOGOFF ACCOUNT	123
12.6	STORICO DEGLI ACCESSI AL SISTEMA	123
13	BACK-UP DEI DATI	124
13.1	RIPRISTINO DELLA CONFIGURAZIONE DA BACKUP (DA FILE)	128
13.2	RIPRISTINO DATA-BASE DA BACK-UP (DISASTER RECOVERY)	129
13.2.1	RIPRISTINO CONFIGURAZIONE	129
13.2.2	RIPRISTINO DATA-BASE (Disaster Recovery)	130
14	MODBUS DRIVER EDITOR	131
14.1	COMPENDIO	131
14.2	LANCIO DI MDE	131
14.3	PANORAMICA DI MDE	132
14.3.1	Vista elenco di MDE	132
14.3.2	Funzioni disponibili nella vista ELENCO di MDE	132
14.3.3	Stato dei driver nella vista ELENCO di MDE	133
14.3.4	Vista Albero di MDE	133
14.4	UTILIZZO DI MDE	134
14.4.1	Creazione di un driver	134
14.4.2	Eliminazione di un driver	134
14.4.3	Copia di un driver	134

14.4.4	Compilazione di a driver	134
14.4.5	Esportazione di un driver	134
14.4.6	Prova di un driver	135
14.4.7	Configurazione dei parametri di configurazione	135
14.4.8	Aggiunta/modifica/eliminazione/salvataggio di una configurazione	137
14.4.9	Aggiunta/modifica/eliminazione/salvataggio di un gruppo	137
14.4.10	Aggiunta/modifica/eliminazione/salvataggio di una variabile	138
14.4.11	Aggiunta/modifica/eliminazione/salvataggio di un Andamento	140

1 INSTALLAZIONE

1.1 INTRODUZIONE

Il presente manuale costituisce la guida completa per l'installazione, la configurazione e la messa in servizio di VMU-C EM (WebServer); esso si rivolge a personale tecnico con una media conoscenza di Informatica e dei principi di base del networking su TCP/IP.

VMU-C è un web server e costituisce un sistema completo di monitoraggio dei dispositivi quali analizzatori di potenza (serie WM), contatori di energia elettrica (serie EM) contatori acqua / gas e sensori ambientali.

Il software, e tutti i componenti necessari per il funzionamento del pannello, non necessitano dell'installazione di alcun componente software aggiuntivo.

1.2 CONTENUTO DELLA CONFEZIONE

Nella confezione VMU-C EM viene fornito corredato dai seguenti componenti:

- Web Server VMU-C
- Manuale di installazione

1.3 CARATTERISTICHE TECNICHE

VMU-C EM è un micro PC fanless e privo di parti in movimento con funzionalità di WebServer; l'hardware industriale, le dimensioni estremamente ridotte e il basso assorbimento elettrico lo rendono ideale per applicazioni di monitoraggio che richiedono caratteristiche quali robustezza e affidabilità nel tempo, consentendone l'installazione sia in ambienti tecnici che abitativi, senza richiedere alcun particolare accorgimento di montaggio, uso e manutenzione.

La tabella seguente riporta in sintesi le caratteristiche del prodotto:

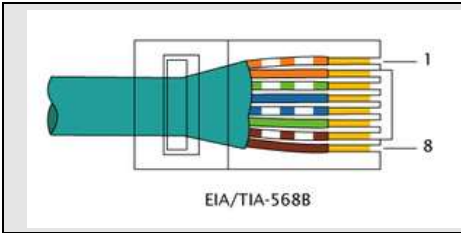
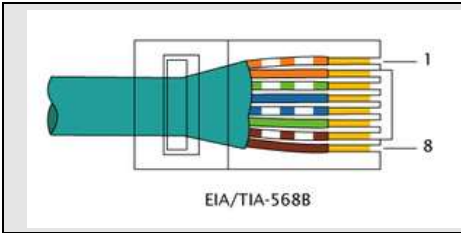
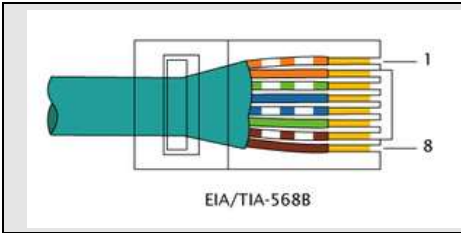
<p>Porte e connessioni</p>	<p>1 X Alimentazione elettrica da 12 a 28Vdc (A1+ e A2-) 2 X RS-485 (COM1 e COM2) :</p> <table border="1" data-bbox="611 680 892 875"> <tr> <td rowspan="3">COM1</td> <td>Data - (A-)</td> </tr> <tr> <td>Data + (B+)</td> </tr> <tr> <td>GND</td> </tr> <tr> <td rowspan="3">COM2</td> <td>Data - (A-)</td> </tr> <tr> <td>Data + (B+)</td> </tr> <tr> <td>GND</td> </tr> </table> <p>1 X Connettore RJ-45 per 10/100 Base-T Ethernet [Comunicazione] [Porta di Comunicazione – IP di default: 192.168.1.110]</p> <table border="1" data-bbox="564 969 1358 1200"> <tr> <td rowspan="4">  </td> <td>Pin 1 TX+</td> </tr> <tr> <td>Pin 2 TX-</td> </tr> <tr> <td>Pin 3 Rx+</td> </tr> <tr> <td>Pin 6 Rx-</td> </tr> </table> <p>1 X USB standard 1 X mini USB (tramite driver dedicato è possibile accedere al sistema tramite l'indirizzo IP 192.168.254.254) 1 X slot per scheda memoria di tipo micro SD o SDHC</p>	COM1	Data - (A-)	Data + (B+)	GND	COM2	Data - (A-)	Data + (B+)	GND		Pin 1 TX+	Pin 2 TX-	Pin 3 Rx+	Pin 6 Rx-
COM1	Data - (A-)													
	Data + (B+)													
	GND													
COM2	Data - (A-)													
	Data + (B+)													
	GND													
	Pin 1 TX+													
	Pin 2 TX-													
	Pin 3 Rx+													
	Pin 6 Rx-													
<p>Assorbimento</p>	<p>5W Max.</p>													
<p>Condizioni operative</p>	<p>-25°C a 40°C</p>													
<p>Terminalizzazione porte COM</p>	<p>Entrambe le porte COM sono internamente terminalizzate con un valore di 150Ω e polarizzate con due resistori da 511Ω (da "B+" verso +5V e da "A-" verso GND). Non è quindi necessario nessun altro collegamento esterno.</p>													

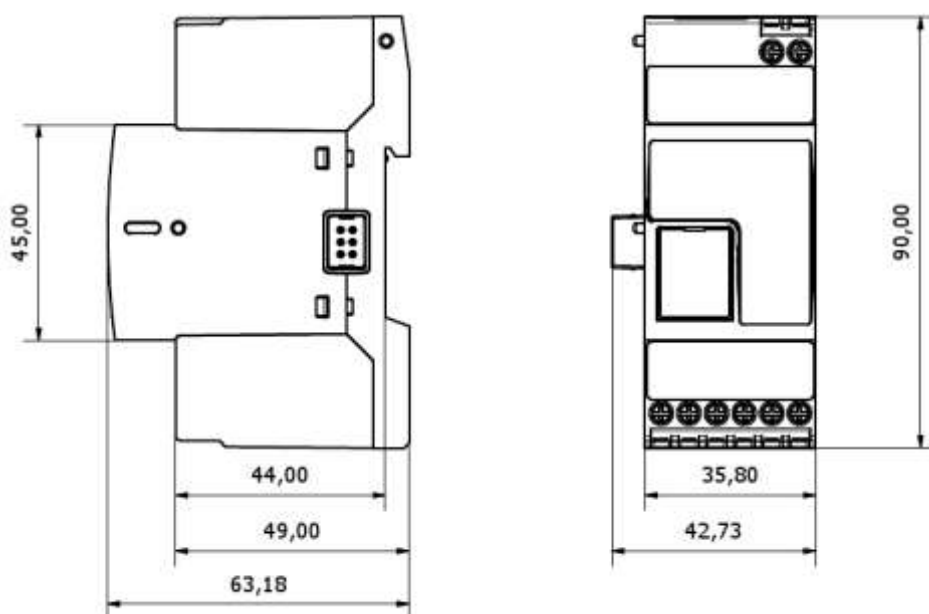

Dimensioni Eos-Box

1.4 MONTAGGIO E COLLEGAMENTI

Il montaggio di VMU-C EM necessita dei seguenti passaggi:

- Collegamento dell'alimentazione DC 24Vdc (da 12Vdc a 28Vdc) mediante un alimentatore opportunamente dimensionato (alimentatori suggeriti: CG serie SPM o SPD)
- COM1: porta di comunicazione per il collegamento al bus RS-485 per dispositivi master VMU-M EM per rilevazioni temperature (Pt100 o Pt1000; 2 o 3 fili), ingressi analogici (mV o mA) o per monitoraggio dello stato di ingressi digitali (aperto/chiuso).

Possono essere collegati fino a 10 sistemi VMU-M EM con relativi moduli VMU-P EM e/o VMU-O EM.

Tutti i dispositivi VMU-M EM collegati alla porta COM1 dovranno essere configurati con lo stesso baudrate.

- COM2: porta di comunicazione per il collegamento su bus RS-485 dei contatori di energia elettrica. I dispositivi collegati a cascata possono comunicare a baudrate (velocità di comunicazione) diversi utilizzando comunque differenti indirizzi di comunicazione.

Possono essere collegati fino a 32 strumenti (contatori e/o analizzatori).

Di seguito è riportato l'elenco degli strumenti ad oggi compatibili:

AVAILABLE DRIVER LIST			
BRAND	DRIVER	VERSION	INSTRUMENT
CARLO GAVAZZI	EM12	1.2	Energy Meter
CARLO GAVAZZI	EM21	2.3	Energy Meter
CARLO GAVAZZI	EM21_R	1.2	Energy Meter
CARLO GAVAZZI	EM23	1.1	Energy Meter
CARLO GAVAZZI	EM24	1.1	Energy Meter
CARLO GAVAZZI	EM26	1.1	Energy Meter
CARLO GAVAZZI	EM33	2.1	Energy Meter
CARLO GAVAZZI	VMU-E_DIRECT	1.1	Energy Meter
CARLO GAVAZZI	VMU-E_SENSOR	1.1	Energy Meter
CARLO GAVAZZI	VMU-E_SHUNT	1.1	Energy Meter
CARLO GAVAZZI	WM30	2.2	Energy Meter
CARLO GAVAZZI	WM40	2.3	Energy Meter

Elenco Driver Contatori di Energia disponibili

I Dati di "Log" all'interno della giornata saranno disponibili e quindi visualizzabili graficamente per 6 Mesi.

I Dati giornalieri intesi come valori sintetici di una giornata saranno disponibili e visualizzabili graficamente per 10 Anni.

- Collegamento alla rete dati mediante cavo Ethernet standard, utilizzando la porta LAN di comunicazione configurata con indirizzo IP statico predefinito 192.168.1.110
- Collegamento Modem GPRS/EDGE/UMTS/HSDPA mediante modulo VMU-W tramite bus interno (opzionale).

Una volta alimentato il VMU-C EM, si accendono i LED frontali, led "ON" verde (indica la presenza dell'alimentazione), led "BUS" Arancio (indica l'attività sul BUS interno), led "COM1" e COM2 arancio (indica l'attività sulle porte COM), led "USB" blu (indica la presenza di una periferica USB) e il led "AL" rosso (ad indicare l'eventuale presenza di una condizione d'allarme); inoltre, al collegamento del cavo di rete, si illuminano i LED in corrispondenza della porta Ethernet.

Una volta collegato ed alimentato VMU-C, accedere alle sue PAGINE web di configurazione secondo quanto specificato nel capitolo successivo.

2 PANORAMICA GENERALE

2.1 VMU-C EM

VMU-C è un webserver per il monitoraggio dell'energia convenzionale basato su tecnologia web. Una volta opportunamente configurato, il software di VMU-C EM può essere utilizzato attraverso la rete – sia LAN che internet – mediante un qualunque PC o dispositivo dotato di un comune browser internet.

Essendo VMU-C EM basato su tecnologia web, il suo utilizzo è simile a quello di un comune sito internet; la visualizzazione dei dati e dello stato dei dispositivi installati nell'impianto (analizzatori, contatori, sensori ambientali) sono basate sull'innovativa tecnologia AJAX, che permette di inviare e ricevere informazioni senza necessità di ricaricare le pagine grafiche.

2.2 ACCESSO AL SISTEMA

Per accedere al sistema, è necessario innanzitutto stabilire un collegamento di rete tra il proprio PC e VMU-C EM utilizzando la porta LAN presente sul dispositivo; si può procedere nei seguenti modi:

- Collegare direttamente i due dispositivi (VMU-C EM e PC) mediante un cavo di rete
- Collegare entrambi i dispositivi (VMU-C EM e PC) alla propria rete locale
- Collegare direttamente i due dispositivi (VMU-C EM e PC) mediante un cavo USB vs. mini-USB.

L'indirizzo predefinito di VMU-C EM è **192.168.1.110** in tutte le configurazioni di collegamento, per poter comunicare con VMU-C quindi, il proprio PC deve appartenere alla stessa sotto-rete, ovvero deve avere un indirizzo IP "192.168.1.x", dove "x" deve essere un numero compreso tra 1 e 254 con esclusione di 100.

Inoltre, nel caso di assistenza tecnica, è possibile comunicare attraverso la stessa porta LAN con il VMU-C EM tramite l'indirizzo 192.168.253.254 (questo indirizzo è fisso e non modificabile).

Se si usa la connessione tramite cavetto mini-USB, utilizzare l'indirizzo 192.168.254.254. Se la propria configurazione di rete è differente (i primi 3 numeri sono diversi da quelli indicati) è necessario modificare temporaneamente la propria configurazione di rete come indicato in precedenza; a questo punto, come illustrato di seguito, una volta entrati nel software, è possibile modificare i parametri di rete di VMU-C EM affinché sia compatibile con la propria rete, ed in ultimo ripristinare la propria configurazione di rete originale.

Una volta configurato il proprio indirizzo IP, aprire un browser internet e digitare il seguente indirizzo:

<http://192.168.1.110>

Apparirà la seguente pagina di accesso:

Registered user

Username

Password

Sign In

FREE ACCESS

VMU-C EM

VMUC-EM DATA PUSH - PONTE NELLE ALPI - ENERGY METERS

Pagina di accesso al Sistema

Selezionando il pulsante “ACCEDI” si accederà alla pagina di Login:

Di seguito è riportato l’utente predefinito e la relativa password:

Username	Password	Nome	Livello
admin	admin	admin	amministratore

Al fine di evitare qualsiasi accesso indesiderato al sistema, si consiglia di modificare la password predefinita, specie se si utilizza la connettività internet.

2.3 LA SCHERMATA PRINCIPALE

La seguente figura presenta la Home Page di VMU-C EM:

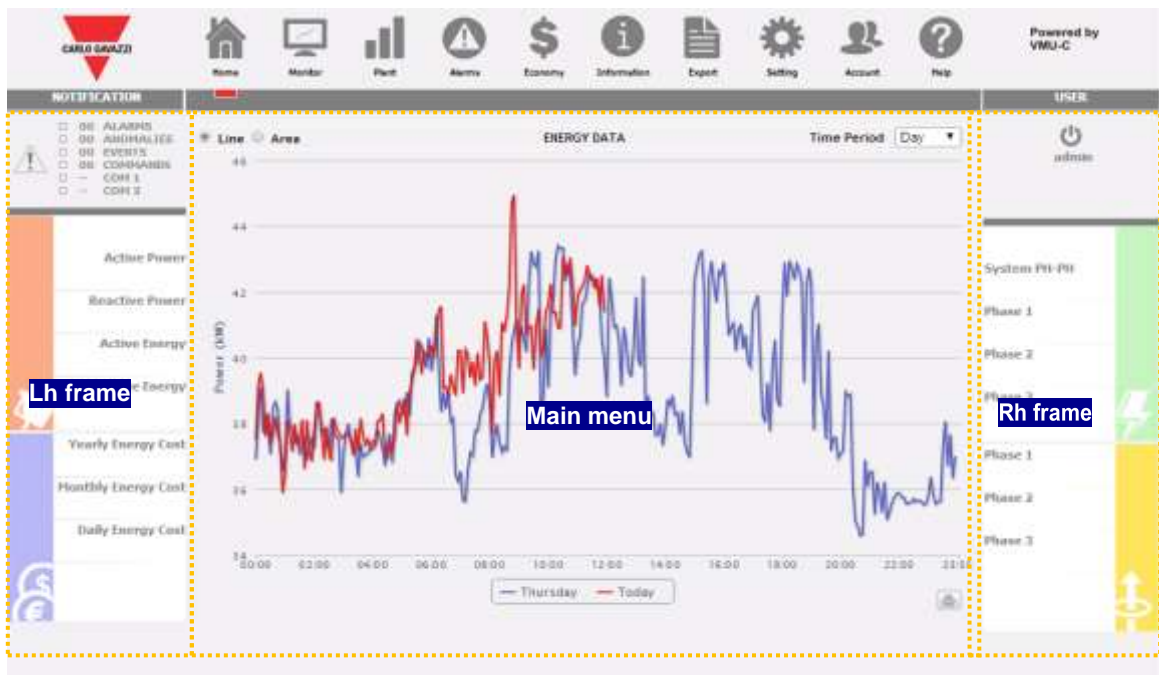

Home Page

In particolare, sono evidenziati i seguenti elementi, sempre disponibili durante l'utilizzo del software:

- a) **Menù Principale:** contiene il “Menù di Navigazione”
- b) **Riquadro Sx:** partendo dall’alto:
 - Stato impianto. Il sistema visualizza lo stato complessivo e un sinottico che mostra lo stato di allarme per ciascuna categoria (allarmi, anomalie, eventi, comandi), insieme ai relativi contatori. Viene inoltre visualizzato lo stato delle porte COM:

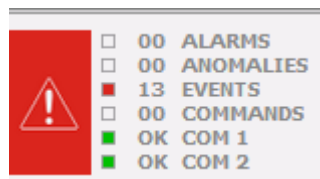

Sezione allarmi

- Dati di Produzione (aggiornamento automatico dei dati).

Active Power	43.70 kW
Reactive Power	-53.47 kvar
Active Energy	131495.52 kWh
Reactive Energy	0.74 kvarh

- 1) Potenza CA Istantanea (attiva e reattiva) – Potenza istantanea (kW, kvar) misurata dal contatore di energia. Il dato proviene dal contatore di Energia di riferimento (reale o virtuale che sia) a seconda delle impostazioni indicate nella sezione “Configurazione Contatore Energia”.
- 2) Energia CA Totale (attiva e reattiva) – Energia Totale misurata dal contatore di energia. Il dato proviene dal contatore di Energia di riferimento (reale o virtuale che sia) a seconda delle impostazioni indicate nella sezione “Configurazione Contatore Energia”.

- Sezione Costi.

Yearly Energy Cost	176327.03 €
Monthly Energy Cost	28065.09 €
Daily Energy Cost	557.07 €

Costi dell'energia, calcolati su base annuale, mensile e giornaliera, a partire dal consumo di energia misurato dal contatore principale e dal profilo tariffario impostato nella relativa sezione di configurazione

Riquadro Dx: dall'alto:

- Pulsante di Logoff. Cliccare sul pulsante per disconnettersi da VMU-C EM e tornare alla pagina di accesso.
- Nome Utente.
- Data e ora del proprio PC.
- Valori delle tensioni per il contatore principale (riquadro verde). In questo riquadro i dati vengono continuamente aggiornati.

System PH-PH	0.00 V
Phase 1	0.00 V
Phase 2	0.00 V
Phase 3	0.00 V

Valore delle tensioni di linea per il sistema e per le tensioni stellate (phase1n, phase2n and phase3n). Questi valori concernono lo strumento di riferimento (reale o virtuale che sia). Se lo strumento di riferimento è di tipo virtuale, ciascun valore di tensione qui di fianco mostrato è calcolato come la media di tutte le relative tensioni degli strumenti reali impostati come contributori.

Esempio:

$$\text{Tensione LLsys} = [VLLsys(st1) + VLLsys(st2) + VLLsys(st3) + VLLsys(st..)]/n$$

$$\text{Tensione L1N} = [VL1N(st1) + VL1N(st2) + VL1N(st3) + VL1N(st..)]/n$$

$$\text{Tensione L2N} = [VL2N(st1) + VL2N(st2) + VL2N(st3) + VL2N(st..)]/n$$

$$\text{Tensione L3N} = [VLN3(st1) + VLN3(st2) + VLN3(st3) + VLN3(st..)]/n$$

Dove **Tensione LLsys**, **L1N**, **L2N** e **L3N** rappresentano i valori visualizzati nel riquadro verde. **L1N(st1)** rappresenta la tensione fase1-neutro dello strumento 1, **L2N(st2)** la tensione fase2-neutro dello strumento 2, **L3N(st3)** rappresenta la tensione fase3-neutro dello strumento 3 e così via ... "n" rappresenta la quantità degli strumenti impostati come "contributo".

- Valori delle tensioni stellate riferite allo strumento di riferimento (riquadro arancione basso). In questo riquadro i dati vengono continuamente aggiornati.

Phase 1	33.58 A
Phase 2	33.58 A
Phase 3	19.94 A

Valori delle tensioni per il contatore principale (riquadro verde). In questo riquadro i dati vengono continuamente aggiornati.

- c) **Menù Principale:** quest'area è dedicata alla visualizzazione grafica delle variabili selezionate. La tipologia di grafico/variabili rappresentate può cambiare in base a quale icona (vedi menù di navigazione) è stata selezionata e a quale variabile si intenda rappresentare. Inoltre, in basso, vi è un riquadro contenente alcune informazioni relative all'impianto (nome, località, ...).

2.3.1 MENÙ DI NAVIGAZIONE

Posizionandosi con il mouse sopra alle varie icone, verrà mostrato in forma testuale il relativo significato. Cliccare sull'icona per accedere alla relativa sezione che sarà mostrata sul Main Frame.

Home

Permette di tornare alla pagina principale.

Monitor

Permette la visualizzazione grafica dei principali dati relativi allo strumento di riferimento quali correnti, tensioni (VLL e VLN), potenza (kW e kvar), fattore di potenza (PF) e, qualora disponibili, le variabili analogiche (°C e/o mA e/o mV).

Impianto

Permette la visualizzazione grafica di tutti i dati dell'impianto acquisiti.

Allarmi

Permette la visualizzazione degli allarmi verificatisi nell'impianto.

Economia

Permette la visualizzazione grafica dei controvalori economici derivanti dal monitoraggio dei consumi.

Informazioni

Scheda contenente le caratteristiche dell'impianto.

Export

Permette l'esportazione dei dati memorizzati in formato xls.

Configurazione (Disponibile solo per utenti Amministratori)

Permette di accedere al menù di configurazione del sistema.

Account (Disponibile solo per utenti Amministratori)

Permette di accedere alla sezione di gestione degli Account.

Guida

Apri la Guida in linea ospitata da remoto sui server della Carlo Gavazzi

3 CONFIGURAZIONE

Cliccando sull'icona "Configurazione" nel Menù di Navigazione si accede alla sezione di Configurazione di tutto il sistema.

Configurazione del Sistema

Compariranno tre menù principali di configurazione (*SISTEMA*, *IMPIANTO* e *ALTRE VARIABILI*):

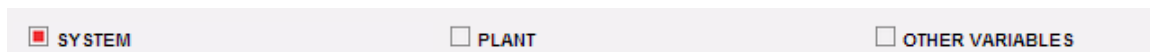

3.1 CONFIGURAZIONE SISTEMA

Cliccando sul menù "SISTEMA" compaiono i seguenti sotto-menù:

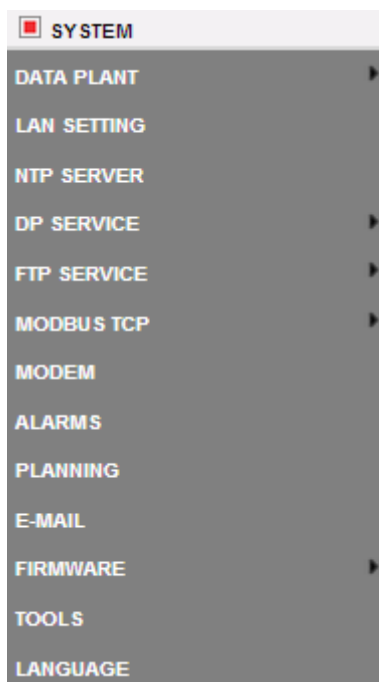

3.1.1 IMPOSTAZIONE DATI IMPIANTO

Accedendo al menù "*DATI IMPIANTO*", si apre la pagina di descrizione dell' impianto:

3.1.1.1 IMPOSTAZIONE DESCRIZIONE

Cliccando sul menù “DESCRIZIONE” compare la pagina di descrizione principale dell’impianto:

PLANT DESCRIPTION

“A” Plant Name: VMUC-EM DATA PUSH

Plant Location: Ponte Nelle Alpi

Plant Property: Carlo Gavazzi

Installer: Carlo Gavazzi

VMU-C Installation Date: 2014-02-04
yyyy-mm-dd
Currency: €

CONTRACT HIGHLIGHTS

	Fixed Monthly Costs	kWh Unit Cost	kvarh Unit Cost	Wmax Monthly Cost	Max Contractual Peak
“B” Tariff 1	200.0 €	1.5 €	0.5 €	3.0 €	100.0 kW
Tariff 2	150.0 €	0.75 €	0.5 €	3.0 €	100.0 kW

Save Setting

TARIFF CALENDAR CONFIGURATION

		T1 Start 1	T1 End 1		T1 Start 2	T1 End 2
“C” Tariff T Interval	Working Day	08 ▼	12 ▼	--	13 ▼	18 ▼

Holidays	<input type="checkbox"/> Mon	<input type="checkbox"/> Tue	<input type="checkbox"/> Wen	<input type="checkbox"/> Thu	<input type="checkbox"/> Fri	<input checked="" type="checkbox"/> Sat	<input checked="" type="checkbox"/> Sun
----------	------------------------------	------------------------------	------------------------------	------------------------------	------------------------------	---	---

All period outside tariff T1 range, are automatically included in the tariff T2. All holidays are included into tariff T2.

Save Setting

Configurazione Dati Impianto

La sezione “**Descrizione impianto**” (vedi area tratteggiata “A”) è dedicata all’inserimento dei dati generali dell’impianto (nome, località, data installazione, ...) per semplificare la gestione dell’impianto stesso. Nel box “Valuta” è possibile indicare la valuta di riferimento per VMU-C EM (€, £, \$, ...).

Nella sezione “**Costi contratto**” (vedi l’area tratteggiate “B”) appaiono le informazioni di tipo economico, relative al tipo di contratto stipulato con l’utility fornitrice dell’energia (costi fissi, costi unitari, limiti contrattuali, etc.). Questi dati devono essere editati utilizzando il punto “.” come separatore decimale (qualora si utilizzasse la virgola “,” il dato editato non sarà salvato).

Nota: per la configurazione dei dati economici (vedi riquadro “B”) si consiglia la consultazione del contratto stipulato con la relativa utility.

VMU-C

Nella sezione “**Configurazione Calendario Tariffe**” (vedi l’area tratteggiata “C”) è possibile definire quali giorni (nella settimana) considerare **festivi** (per esclusione i giorni non selezionati saranno considerati **lavorativi**).

Inoltre, relativamente ai giorni lavorativi, sarà possibile definire due tariffe (*T1* e *T2*) per le quali il costo per singolo kWh sarà diverso. All’interno della giornata lavorativa sarà possibile definire fino a due periodi da associare alla tariffa “T1”.

Nota: tutti gli orari non compresi nella tariffa “T1”, saranno automaticamente inclusi nella tariffa T2. Tutti i giorni festivi saranno conteggiati per intero nella tariffa T2.

Premere “Salva Configurazione” per memorizzare i dati all’interno di VMU-C EM.

3.1.2 CONFIGURAZIONE DI RETE

Cliccando su “CONFIGURAZIONE RETE” si accederà alla pagina mostrata di seguito.

NETWORK SETTING

VMU-C Name: VMU-C 0 1 (Example: VMU-C01)

"A" area

Use the following IP Address:

IP Address: 192.168.3.221

"B" area

Subnet Mask: 255.255.255.0

Default Gateway: 192.168.3.18

Get an IP address Automatically (DHCP)

"C" area

Use the following DNS server addresses:

Preferred DNS server: 192.168.3.2

Alternative DNS server:

Get DNS Server address automatically

Save Setting

DYNAMIC IP ADDRESS MANAGEMENT

Enable Dynamic DNS

Server Dynamic DNS: DynDns.org

Hostname:

Username:

Password:

Save Setting

Configurazione di Rete

La pagina è costituita da tre sezioni:

1) Configurazione di Rete

La porta LAN può essere configurata in due modi:

- **Ottieni automaticamente un indirizzo IP (DHCP)** (vedi Zona “A”) : l'indirizzo viene acquisito automaticamente all'accensione del VMU-C EM da un server DHCP, che deve essere presente nella rete a cui il dispositivo è collegato. L'indirizzo IP sarà dinamico e non noto a priori. In questo caso è possibile raggiungere VMU-C dall'interno della stessa rete digitando sul browser il Nome Macchina assegnato (esempio VMU-C01).
- **Utilizza il seguente indirizzo IP (Indirizzamento statico)** (vedi Zona “B”): è necessario specificare manualmente un indirizzo IP unitamente ad una maschera di rete ed un gateway predefinito.

Qualora non fosse presente un amministratore di rete in grado di fornire i corretti parametri di rete, assegnare un indirizzo nella stessa classe degli altri apparati presenti sulla stessa rete, ed indicare “255.255.255.0” come maschera di rete.

Il gateway predefinito è indispensabile solo se si prevede di accedere a VMU-C EM attraverso internet utilizzando la connessione LAN; in questo caso, indicare in questo campo l'indirizzo IP del router ADSL.

- Infine, è possibile specificare manualmente gli indirizzi dei server DNS preferito e alternativo da utilizzarsi per l'accesso ad internet tramite la selezione **Utilizza i seguenti indirizzi server DNS** (vedi Zona "C") oppure, se la porta LAN è configurata in modalità DHCP, è possibile consentire a VMU-C EM di acquisire l'indirizzo server DNS dal server DHCP, abilitando l'opzione **Otteni indirizzo server DNS Automaticamente**.

Premere il tasto "**Salva Configurazione**" per memorizzare la configurazione di rete. Per applicare le nuove impostazioni, VMU-C EM necessita di un riavvio che viene eseguito in automatico; attendere il completamento del count-down, al termine del quale si verrà reindirizzati all'homepage.

Il sistema necessita di avere accesso a Internet per i seguenti servizi:

- Per trasmettere e-mail al server SMTP configurato.
- Per sincronizzare le impostazioni di data e ora tramite servizio NTP (se configurato).

Nota: affinché VMU-C EM sia accessibile dall'esterno attraverso connessione LAN, è necessario un opportuno reindirizzamento sul Modem o router ADSL (NAT- Port forwarding) al quale esso è collegato. **Le porte da "reindirizzare"** sono: **80 e 52325**.

2) Gestione indirizzo IP pubblico dinamico

Qualora non si disponesse di un indirizzo IP pubblico statico per raggiungere VMU-C EM da Internet, ma si dovesse utilizzare indirizzi IP pubblici assegnati dinamicamente dal proprio ISP (Internet Service Provider), è possibile rivolgersi a gestori di server DNS che mantengano costantemente sincronizzato l'indirizzo IP pubblico dinamico ad un nome di dominio (vedi Zona "D"). I gestori con cui è conforme VMU-C EM sono *DynDns.org*, *DynDns.it* e *No-ip.com*. Per poter usufruire del servizio è necessario collegarsi all'indirizzo: <http://www.dyndns.org/> (oppure <http://www.dyndns.it/> o <http://www.No-ip.com/>), registrarsi, creando un proprio account, ed infine creare un nuovo "Dynamic DNS host". Per Dynamic DNS host si intende un indirizzo di dominio, lo stesso da digitare sulla barra degli indirizzi del browser per raggiungere VMU-C (es. VMUC.No-ip.com). Durante la fase di registrazione a DynDNS.org (o equivalente), fornire Username e Password necessari a VMU-C per l'autenticazione al server.

Per abilitare la gestione dell'indirizzo IP pubblico dinamico è necessario:

- Spuntare "Abilita DNS dinamico".
- Inserire il nome del Dynamic DNS host scelto.
- Inserire Username e Password fornite durante la fase di registrazione dell'account.
- Cliccare su "Salva Configurazione"

Nota: Carlo Gavazzi non ha in essere accordi commerciali o tecnici con nessuno dei provider di servizi di DNS Dinamico; la compatibilità di cui sopra va intesa come uno strumento che consente al cliente di utilizzare alcune delle principali infrastrutture di DNS Dinamico disponibili sul mercato

DYNAMIC IP ADDRESS MANAGEMENT	
<input type="checkbox"/> Enable Dynamic DNS	Server Dynamic DNS <input type="text" value="DynDns.org"/>
	Hostname <input type="text"/>
	Username <input type="text"/>
	Password <input type="text"/>
<input type="button" value="Save Setting"/>	

Configurazione gestione IP pubblico dinamico

Il servizio diventerà attivo dopo circa 6 minuti.

Nota: L'utilizzo di questo servizio è spesso indispensabile qualora la connessione ad Internet avvenisse attraverso Modem GPRS/UMTS o qualora sulla propria linea ADSL non si disponesse di un indirizzo IP statico. I gestori di telefonia mobile solitamente non forniscono un indirizzo statico IP.

3.1.3 CONFIGURAZIONE NTP SERVER

Cliccando su "NTP SERVER" si accederà alla pagina mostrata di seguito.

CLOCK SYNCHRONISATION	
Enabling Network Clock Synchronisation <input checked="" type="checkbox"/>	
NTP Server 1 :	<input type="text" value="ntp1.inrim.it"/>
NTP Server 2 :	<input type="text" value="ntp2.inrim.it"/>
<input type="button" value="Save Setting"/>	

Configurazione NTP Server

E' possibile impostare fino a due server NTP. L'abilitazione a questo tipo di server permette una costante sincronizzazione dei dati di DATA e ORA.

3.1.4 CONFIGURAZIONE SERVIZIO DP

Il servizio DP è un protocollo estremamente sicuro ed efficiente, utilizzato da VMU-C per scambiare informazioni con Eos-Server e VMU-Y.

Il protocollo è basato su un architettura HTTP orientata ai servizi Web.

Per informazioni su tali sistemi consultare la documentazione di Em²-Server e VMU-Y.

Sia Em²-Server che VMU-Y consentono agli utenti di creare sistemi distribuiti in cui VMU-C EM funge da gateway, raccogliendo i dati dall'impianto e instradando le informazioni verso un database centralizzato (Em²-Server /VMU-Y)

VMU-C

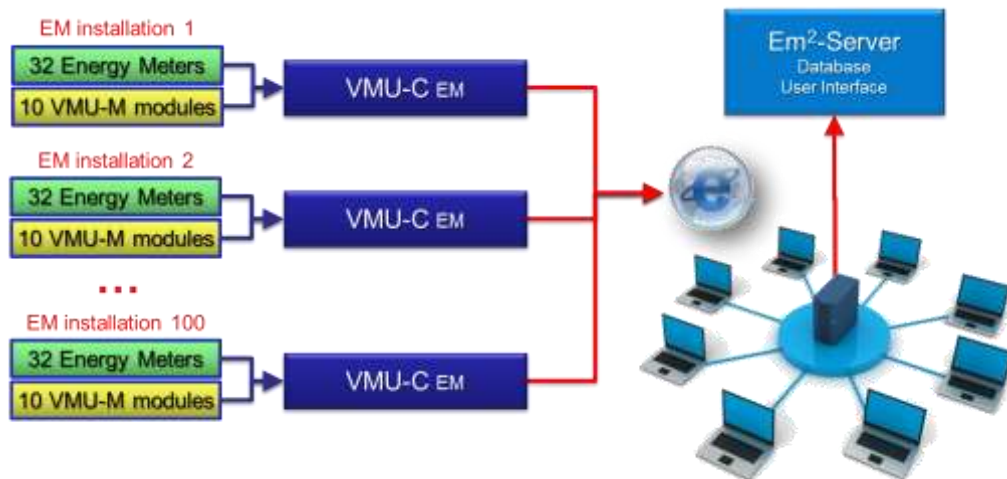

Architettura di Em²-Server

DP SERVICE	▶	SETTING
FTP SERVICE	▶	LOGS OK
MODEM		LOGS ERROR

Menu Servizio DP

3.1.4.1 CONFIGURAZIONE SERVIZIO DP

Selezionando il sottomenu Configurazione è possibile accedere alla pagina di configurazione del Servizio DP.

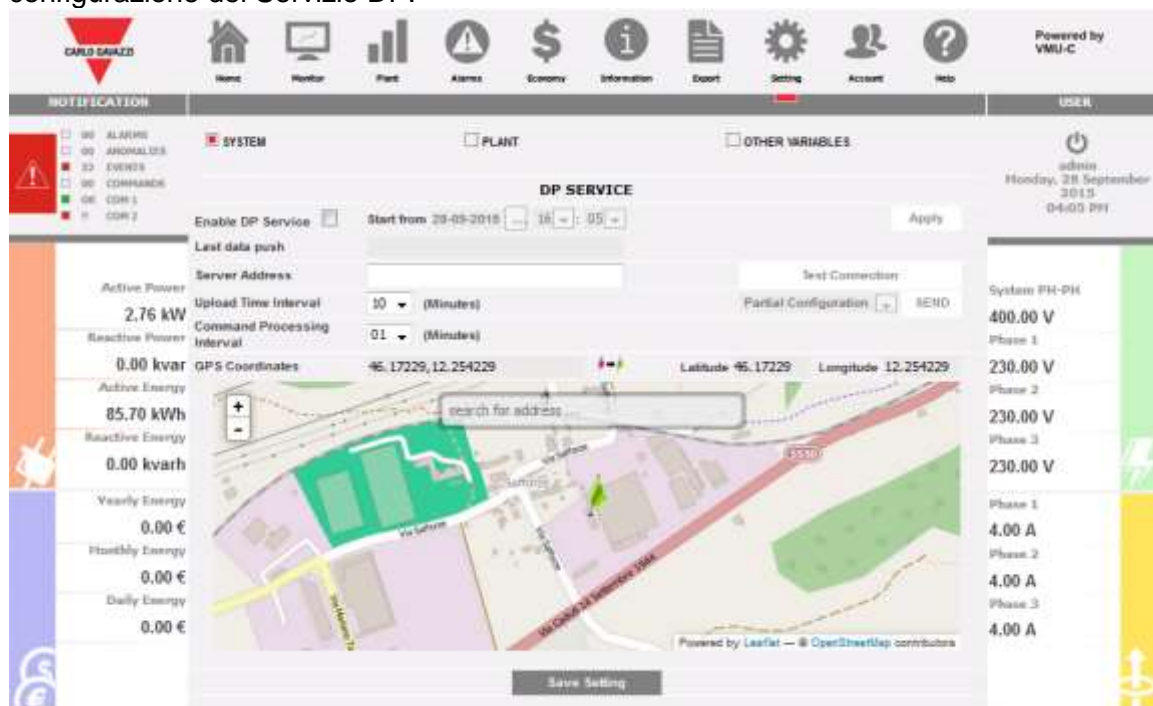

Configurazione del Servizio DP

I parametri da impostare per riuscire a collegarsi a Em²-Server /VMU-Y sono:

Parametro	Descrizione
Indirizzo del server	Si tratta dell'indirizzo Internet di Em ² -Server / VMU-Y
Coordinate GPS	Le coordinate GPS del VMU-C; possono essere impostate manualmente o utilizzando la Mappa nella parte inferiore della finestra
Intervallo tra le operazioni di caricamento	È l'intervallo di tempo che deve trascorrere tra due diverse transazioni di caricamento dati da VMU-C a Em ² -Server /VMU-Y Dipende dalla larghezza di banda disponibile (su entrambi i lati), dalla quantità di dati da trasmettere, dalla congestione di Internet. Normalmente "10 minuti" è un buon compromesso
Intervallo di elaborazione comandi	È l'intervallo di tempo che deve trascorrere tra due diverse transazioni di richiesta comandi da VMU-C a Em ² -Server /VMU-Y; VMU-C invia a Em ² -Server / VMU-Y una richiesta di comandi a intervalli prestabiliti e li elabora di conseguenza. Normalmente è uguale all'"Intervallo tra le operazioni di caricamento"
Data di inizio	È la data del timestamp a partire dalla quale ha inizio la sincronizzazione push dei dati sul server. Ciò significa che i campioni con timestamp precedente a questo parametro non verranno inviati al database del server. La data predefinita è OGGI. L'utente può specificare una data diversa (passata) se occorre sincronizzare dei dati storici. Questa data può essere cambiata solo all'inizio dell'invio dei dati o mentre si cambia il server di destinazione (nuovo avvio).

I comandi disponibili sono:

Comando	Descrizione
Connessione di prova	Consente di verificare se i parametri configurati sono corretti, ed è possibile stabilire una connessione tra VMU-C e Em ² -Server /VMU-Y
Invia	Consente di inviare da VMU-C a Em ² -Server /VMU-Y: <ul style="list-style-type: none"> • La configurazione completa (al termine della configurazione dei VMU-C) • La configurazione parziale (dopo l'aggiornamento della configurazione dei VMU-C) • Una richiesta di comandi (per forzare VMU-C a controllare se sono presenti comandi in attesa di invio su Em²-Server /VMU-Y)
Salva impostazione	Consente di salvare le configurazione
Applica	La relativa data di inizio viene impostata come punto di partenza per l'invio dei dati; NOTA IMPORTANTE: QUESTA FUNZIONE DEVE ESSERE UTILIZZATA SOLO MENTRE CI SI COLLEGA A UN SERVER PER LA PRIMA VOLTA O MENTRE SI PASSA A UN NUOVO SERVER PER L'INVIO DEI DATI; IN CASO CONTRARIO ESISTE IL RISCHIO CHE I DATI VENGANO CORROTTI SUL LATO SERVER.

Note:

- 1) È sempre consigliabile completare la configurazione dei VMU-C prima di inviarla a Eos-Server
- 2) VMU-C sarà in grado di connettersi a Em²-Server solo se il necessario piano di licenza è stato installato sul server di destinazione

3.1.4.2 LOG SERVIZIO DP

Nella sezione data push sono presenti due serie di Log:

- Log delle transazioni riuscite
- Log delle transazioni con errori

In entrambi i casi, vengono memorizzate fino a 500 registrazioni.

LOGS ERROR				
1	Data	2014-02-17 15:19:25	2014-02-17 15:19:25	Base64 decoding error
2	Data	2014-02-13 10:03:26	2014-02-13 10:03:27	Base64 decoding error
3	Data	2014-02-12 09:48:15	2014-02-12 09:48:16	Base64 decoding error
4	Data	2014-02-07 11:19:04	2014-02-07 11:19:04	Base64 decoding error
5	Data	2014-02-03 14:47:35	2014-02-03 14:47:36	Base64 decoding error
6	Data	2014-01-31 15:07:53	2014-01-31 15:07:54	Operation not permitted for an unlicensed device
7	Data	2014-01-31 15:07:24	2014-01-31 15:07:25	Operation not permitted for an unlicensed device
8	Data	2014-01-31 15:06:55	2014-01-31 15:06:56	Operation not permitted for an unlicensed device
9	Data	2014-01-31 15:06:27	2014-01-31 15:06:27	Operation not permitted for an unlicensed device
10	Data	2014-01-31 14:55:44	2014-01-31 14:55:45	Operation not permitted for an unlicensed device
11	Data	2014-01-31 14:55:15	2014-01-31 14:55:16	Operation not permitted for an unlicensed device
12	Data	2014-01-31 14:54:44	2014-01-31 14:54:44	Operation not permitted for an unlicensed device
13	Data	2014-01-31	2014-01-31	Operation not permitted for an unlicensed device

Log di data push

3.1.5 CONFIGURAZIONE DEL SERVIZIO FTP

Facendo clic su “SERVIZIO FTP” verranno visualizzati i seguenti 3 sottomenu:

3.1.5.1 PROTOCOLLI DI COMUNICAZIONE DISPONIBILI

Nella sezione FTP sono disponibili due diversi protocolli:

- a) FTP – Push: it funziona caricando i file su un server remoto secondo un programma prestabilito
- b) HTTP – Pull: tramite una API (Application Program Interface, interfaccia di programmazione di un'applicazione) HTTP, un client remoto può eseguire su richiesta il polling dei dati dal VMU-C

I due protocolli possono essere utilizzati congiuntamente, facendo attenzione a non esagerare con le richieste di pull HTTP (inviando troppe richieste contemporaneamente è possibile superare la capacità del VMU-C, causando un sovraccarico).

In ogni caso, né le operazioni di Push FTP né quelle di pull HTTP possono essere utilizzate insieme al protocollo DP (dato che i protocolli sono progettati per rispondere a 2 situazioni differenti)

3.1.5.2 CONFIGURAZIONE DEL SERVIZIO FTP

Facendo clic su “CONFIGURAZIONE” è possibile impostare i parametri necessari ad abilitare la comunicazione tra VMU-C e il server FTP del cliente:

Servizio FTP

I relativi campi devono essere compilati in conformità con le seguenti linee guida:

- “Abilita servizio FTP”: selezionare per abilitare la comunicazione dei dati (sia tramite push FTP che tramite pull HTTP); è possibile eseguire contemporaneamente operazioni di pull Http e di push FTP.

Qualora fosse necessaria una comunicazione FTP, è necessario compilare i seguenti campi:

- “Indirizzo Server”: si tratta dell'indirizzo Internet del server FTP su cui VMU-C caricherà i dati
- “Directory Remota”: la directory remota del server FTP in cui i dati verranno caricati
- “Utente Server”: il nome utente autorizzato ad accedere alla directory remota del server FTP
- “Password Server”: la password da utilizzare insieme all’“Utente server” per accedere alla directory remota
- “Intervallo tra le operazioni di caricamento” (hh:mm): l'intervallo che deve trascorrere tra due operazioni successive di caricamento FTP (i valori impostabili vanno da 10 minuti a 24 ore)
- “Flag allarmi”: selezionare per abilitare il caricamento degli allarmi VMU-C sul server FTP
- “Flag misurazioni”: selezionare per abilitare il caricamento delle misurazioni VMU-C sul server FTP
- “Prima consegna” (data/ora): data e ora della prima operazione di caricamento sul server FTP

Qualora fosse necessario lo scambio di dati tramite pull HTTP, il VMU-C invierà la sua risposta a una query HTTP inviata dal sistema remoto (client HTTP automatizzato); per motivi di sicurezza è necessaria un'autorizzazione per eseguire il polling dei dati, ed è necessario aver compilato i seguenti campi prima che sia possibile eseguire le richieste HTTP:

- “Utente client”: nome utente da autenticare sul VMU-C durante l'esecuzione di una query
- “Password client”: password da autenticare sul VMU-C durante l'esecuzione di una query

Premere “Salva configurazione” per confermare le modifiche alla configurazione.

Una volta compilati i relativi campi per la comunicazione FTP si consiglia di premere “Prova connessione” per controllare che tutto funzioni correttamente

3.1.5.3 LOG DEL SERVIZIO FTP

Facendo clic sulla voce “LOG OK”, verrà visualizzata la schermata raffigurata sotto, con un elenco di tutte le transazioni FTP completate correttamente

LOGS OK				
	DATE / TIME	IP ADDRESS	FILE	DETAILS
1	2014-03-24 17:55:07	88.32.230.187	VMU-C_BL3080002001U_ AR_2014-03-24-17-55-07_S.csv	
2	2014-03-24 17:45:07	88.32.230.187	VMU-C_BL3080002001U_ AR_2014-03-24-17-45-07_S.csv	
3	2014-03-24 17:35:07	88.32.230.187	VMU-C_BL3080002001U_ AR_2014-03-24-17-35-07_S.csv	
4	2014-03-24 17:25:07	88.32.230.187	VMU-C_BL3080002001U_ AR_2014-03-24-17-25-07_S.csv	
5	2014-03-24 17:15:07	88.32.230.187	VMU-C_BL3080002001U_ AR_2014-03-24-17-15-07_S.csv	
6	2014-03-24 17:05:07	88.32.230.187	VMU-C_BL3080002001U_ AR_2014-03-24-17-05-07_S.csv	
7	2014-03-24 16:55:07	88.32.230.187	VMU-C_BL3080002001U_ AR_2014-03-24-16-55-07_S.csv	
8	2014-03-24 16:45:07	88.32.230.187	VMU-C_BL3080002001U_ AR_2014-03-24-16-45-07_S.csv	
9	2014-03-24 16:35:07	88.32.230.187	VMU-C_BL3080002001U_ AR_2014-03-24-16-35-07_S.csv	
10	2014-03-24 16:25:07	88.32.230.187	VMU-C_BL3080002001U_ AR_2014-03-24-16-25-07_S.csv	
11	2014-03-24 16:15:07	88.32.230.187	VMU-C_BL3080002001U_ AR_2014-03-24-16-15-07_S.csv	
12	2014-03-24 16:05:08	88.32.230.187	VMU-C_BL3080002001U_ AR_2014-03-24-16-05-08_S.csv	

Lo stesso vale per il menu ERRORE LOG.

3.1.6 MODBUS TCP SLAVE

Cliccando su “MODBUS TCP” appare un sottomenu, “SLAVE”, che consente di impostare la comunicazione MODBUS TCP tramite la porta Ethernet.

Compilare i campi secondo le seguenti specifiche:

- “*Abilitazione TCP Modbus*”: barrare la relativa casella per abilitare questa funzione.
- “*Porta*”: imposta la relativa porta Ethernet. 502 è il valore standard per Modbus TCP.

Premere il tasto “Salva impostazioni” per memorizzare le impostazioni di abilitazione e di porta.

Premere il tasto “Mappatura TCP Modbus” per entrare nella pagina di configurazione di Modbus TCP, dove è mostrata la configurazione runtime (l'ultima configurazione salvata).

Se sono state effettuate alcune modifiche alla configurazione, ma queste non sono state salvate, la volta successiva che si accede alla pagina “Mappatura TCP Modbus”, premendo il tasto “Riprendi Configurazione”, è possibile continuare il processo di modifica interrotto.

3.1.6.1 MAPPATURA TCP MODBUS

Nella pagina “Mappatura TCP Modbus” sono elencati tutti i contatori di energia installati sul bus Modbus RTU (come definito nella Procedura guidata di configurazione impianto), ordinati per indirizzo seriale. I loro tag name sono mostrati nel campo Descrizione. La tabella mostra anche il relativo indirizzo TCP Modbus, ogni volta che è correttamente assegnato (LED verde). Un LED rosso mostra se la relativa configurazione non è corretta (cioè l'indirizzo TCP selezionato è già in uso).

Un LED giallo mostra se lo strumento è disabilitato in Mappatura TCP Modbus.

L'elenco comprende VMU-C stesso: se munito di moduli analogici/input temperatura, queste variabili possono essere ritrasmesse da Modbus TCP.

Modbus TCP Mapping				
		Back		Create Map
				Reset Map
		Export PDF Map		Export XML Map
Modbus RTU	Modbus TCP	Description		
1	●	1	Offices_(commercial_area)	Setup
2	●	---	Cabinet_MG.2	Setup
3	●	3	Cabinet_MG.1	Setup
4	●	---	Production_department	Setup
5	●	---	Power_supply_BUS-BAR_1	Setup

Premere il tasto “Crea mappa” per salvare le modifiche e creare la mappa Modbus TCP in VMU-C.

Premere “Esporta mappa PDF” o “Esporta mappa XML” per creare la mappa in formato PDF o come file XML da esportare per implementare la mappa Modbus TCP nel relativo master.

Premere “Resetta mappa TCP” per resettare e rigenerare tutte le mappe: in quest'ultimo caso tutte le variabili aggiunte in un secondo tempo saranno riallineate con le altre.

3.1.6.2 CONFIGURAZIONE TCP MODBUS

Premere il tasto “Impostazione” vicino alla descrizione del contatore per impostare i suoi parametri Modbus TCP per mezzo della seguente pagina.

Energy Meter - Modbus TPC Configuration	
Back	
Save	
Description	Offices_(commercial_area)
Enable Modbus TPC Mapping	<input checked="" type="checkbox"/>
Modbus TCP Address	1
Variables Available	Selection Filters
<input checked="" type="checkbox"/> AL1 <input checked="" type="checkbox"/> AL2 <input checked="" type="checkbox"/> AL3 <input checked="" type="checkbox"/> Hz <input checked="" type="checkbox"/> PF L1 <input checked="" type="checkbox"/> PF L2 <input checked="" type="checkbox"/> PF L3 <input checked="" type="checkbox"/> PF sys <input type="checkbox"/> Phase sequence <input type="checkbox"/> VL12 <input type="checkbox"/> VL1M	Reactive Power Filter All None

Compilare i campi secondo le seguenti specifiche:

- *“Abilita mappatura TCP Modbus”*: barrare la relativa casella per abilitare il contatore selezionato nella mappa TCP Modbus.
- *“Indirizzo TCP Modbus”*: impostare il relativo indirizzo TCP Modbus (da 1 a 247)
- *“Variabili disponibili”*: selezionare le variabili che devono essere ritrasmesse nell'elenco di tutte quelle disponibili.

Una serie di tasti aiuta nella selezione delle variabili: il tasto “Tutti” seleziona tutte le variabili disponibili, il tasto “Nessuna” deseleziona tutte le variabili, il tasto “Filtro” abilita/disabilita le variabili descritte nella casella combinata descritta sopra. Nell'immagine di esempio sopra, premendo “Filtro” si abilitano/disabilitano tutte le variabili Potenza Reattiva (variabili di sistema e variabili monofase).

Se viene eliminata o aggiunta una variabile in un secondo tempo, fare riferimento al paragrafo successivo.

Premere il tasto “Salva” per memorizzare le modifiche, “Indietro” per tornare alla pagina precedente senza salvare.

3.1.6.3 NOTE SU MAPPATURA TCP MODBUS IN VMU-C EM

Il formato dati è IEEE754 (anche se gestito in modo diverso dal contatore, es. INT 32) per tutte le variabili istantanee; è INT64 con risoluzione 0,1 kWh (o m3) per tutti i contatori o contatori di utility.

Il web server e la comunicazione slave Modbus TCP operano contemporaneamente sulla porta Ethernet di VMU-C EM.

Quando viene creata la mappa Modbus TCP, le variabili vengono elencate seguendo un ordine predefinito.

Se una variabile viene eliminata in un secondo momento, il relativo indirizzo di memoria Modbus verrà lasciato vuoto. In questo caso il valore a virgola mobile FFFF FFFFh (che significa “NaN”, “non un numero”) o il valore UINT64 FFFF FFFF FFFF FFFFh possono essere letti in questo indirizzo di memoria.

Se una variabile viene aggiunta in un secondo momento, il relativo indirizzo di memoria Modbus verrà automaticamente assegnato dopo quelli esistenti.

Se le variabili vengono eliminate o aggiunte così tante volte da riempire tutti gli indirizzi disponibili nella mappa, apparirà un messaggio che chiede di reimpostare e rigenerare tutte le mappe con il relativo comando (vedere sopra).

3.1.7 MODBUS/TCP MASTER

La funzione MODBUS TCP MASTER consente a VMU-C di raccogliere dati da contatori collegati via Ethernet, tramite il protocollo MODBUS/TCP.

Accedendo alla voce pertinente nel sottomenu SYSTEM (vedere immagine), viene visualizzato il menu di configurazione che consente di configurare i parametri necessari.

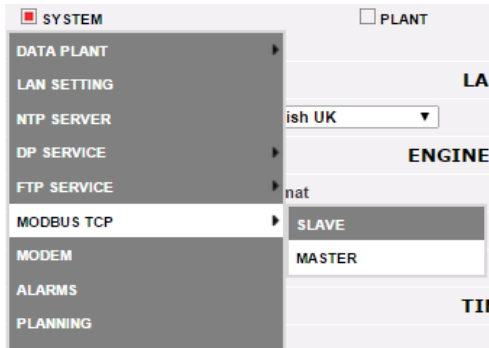

MODBUS TCP - MASTER	
Default Timeout (ms)	<input type="text" value="800"/>
Set default timeout to all SLAVES	<input type="checkbox"/>
<input type="button" value="Save"/>	

La configurazione dei contatori collegati tramite Ethernet richiede che l'utente definisca:

- Indirizzo IP del misuratore
- Porta Modbus/TCP (valore predefinito = 502)
- L'indirizzo SLAVE MODBUS (solo in caso di un misuratore collegato da RS485 tramite un convertitore da MODBUS/RTU a MODBUS/TCP; i misuratori di Carlo Gavazzi con porta Ethernet incorporata non necessitano della configurazione dell'indirizzo SLAVE)

ENERGY METER CONFIGURATION	
Brand	<input type="text" value="CARLO GAVAZZI"/>
Model	<input type="text" value="WM30_TCP"/>
IP address	<input type="text" value="192.168.3.222"/> Port <input type="text" value="502"/> Slave <input type="text" value="---"/>
Timeout (ms)	<input type="text" value="150"/>
Description	<input type="text" value="WM30_TCP"/>
Enable communication	<input type="checkbox"/>
Define as Main Meter	<input type="checkbox"/>
Enable Contribution to the Virtual Main Meter	<input type="radio"/> Yes <input checked="" type="radio"/> No
<input type="button" value="Configure Set Points"/> <input type="button" value="Counters Configuration"/>	
Notes	<input type="text"/>

3.1.8 MODEM VMU-W

3.1.8.1 INSTALLAZIONE E CONFIGURAZIONE DEL MODEM VMU-W

Connessione del modulo VMU-W

Per collegare il Modem (VMU-W) a VMU-C sarà necessario eseguire le seguenti operazioni:

- Accertarsi che il VMU-C e il VMU-W non siano accesi.
- Collegare il VMU-W al VMU-C tramite il bus ausiliario sul lato sinistro del VMU-C.
- Accertarsi che la **SIM non sia protetta da un codice PIN** (in caso contrario, disabilitare la protezione).
- Inserire la SIM nel modem VMU-W attraverso l'apposito slot.
- Collegare l'antenna e posizionarla in modo da garantire una ricezione corretta del segnale.
- Alimentare nuovamente entrambi i dispositivi (VMU-C e VMU-W).
- Accertarsi che entrambi i dispositivi siano installati in un luogo asciutto, al riparo dalla pioggia e dalla polvere.

Sul lato anteriore del VMU-W sono presenti due LED, il cui significato è il seguente:

- 1) LED verde: Acceso fisso => l'apparecchiatura è alimentata.
- 2) LED blu: Spento => assenza di alimentazione. Lampeggio veloce => ricerca del segnale di copertura in corso / mancata registrazione / spegnimento in corso. Lampeggio lento => Il servizio è registrato e il segnale è disponibile. Acceso fisso => comunicazione in corso.

Modem VMU-W

Facendo clic su “MODEM” è possibile accedere alla configurazione dei parametri che consentono la comunicazione tramite VMU-W. È necessario compilare tutti i campi presenti nel seguente modulo:

MODEM CONNECTION STATUS			
Signal		Model	---
Network Registration	---	Data Connection	---
IP address		---	
MODEM CONFIGURATION			
<input type="checkbox"/> Modem Enabling	<input type="checkbox"/> Internet Connection Enabling	<input type="checkbox"/> SMS Enabling	
MODEM SETTING FOR INTERNET CONNECTION			
Provider	▼		
SMS Commands			
Password:	<input type="password" value="****"/>	[0..9]	
Confirm Password:	<input type="password" value="****"/>	[0..9]	
MODEM WATCHDOG			
<input type="checkbox"/> Enable Ping Reboot	Website/IP Address: <input type="text"/>		
<input type="checkbox"/> Enable Scheduled Reboot	Interval Time (Hours):		01 ▼
Save Setting			

Configurazione modem

La pagina Web comprende 5 aree:

- a) STATO CONNESSIONE MODEM
 - Segnale = Livello del segnale del modem (RX)
 - Modello = Numero di matricola completo del modem
 - Registrazione rete = Rete mobile a cui il modem è collegato
 - Connessione dati = Stato della connessione
 - Indirizzo IP = Indirizzo IP assegnato al dispositivo dalla rete mobile
- b) CONFIGURAZIONE MODEM
 - Abilitazione modem = selezionare per abilitare il modem VMU-W
 - Abilitazione connessione Internet = selezionare per abilitare la comunicazione dati via Internet
 - Abilitazione SMS = selezionare per abilitare l'invio di allarmi via SMS
- c) IMPOSTAZIONE MODEM PER CONNESSIONE INTERNET
 - Provider = Provider APN per la connessione dati
- d) COMANDI VIA SMS
 - Password = password numerica da impostare per consentire all'utente di inviare comandi via SMS al VMU-W (vedere la relativa sezione sotto)
 - Conferma password = campo utilizzato per la conferma della password inserita sopra
- e) WATCHDOG MODEM
 - Vedere la sezione successiva

3.1.8.2 WATCHDOG MODEM

MODEM WATCHDOG	
<input type="checkbox"/> Enable Ping Reboot	Website/IP Address: <input type="text"/>
<input type="checkbox"/> Enable Scheduled Reboot	Intervall Time (Hours): <input type="text" value="01"/>
Save Setting	

Watchdog modem

È possibile evitare alcune problematiche tipiche della comunicazione mobile mediante 3 diversi meccanismi:

- 1) Riavvio con Ping: se abilitato, il sistema VMU-C + VMU-W invia un PING all'indirizzo IP definito (un server Internet affidabile sempre in linea scelto dall'utente). In caso di perdita ripetuta della risposta al PING, il sistema si riavvia
- 2) Riavvio programmato: il sistema si riavvia a intervalli di tempo predefiniti (specificati nel campo del relativo parametro)
- 3) Comando via SMS: vedere la sezione successiva

3.1.8.3 COMANDI VIA SMS

SMS Commands	
Password:	<input type="password" value="****"/> [0..9]
Confirm Password:	<input type="password" value="****"/> [0..9]

Impostazione comandi via sms

È possibile inviare i seguenti comandi via SMS al numero della SIM del VMU-W:

Comando	Sintassi	Note
Riavvio VMU-C	REBOOT PASSWORD (ad es. REBOOT 1234)	Password definita dall'utente nella relativa sezione della pagina sopra; il sistema invia un acknowledge al telefono da cui proviene la chiamata (REBOOT OK)
Comunicazione dati attivata	DATA MODEM ON PASSWORD (ad es. DATA MODEM ON 1234)	Password definita dall'utente nella relativa sezione della pagina sopra; il sistema invia un acknowledge al telefono da cui proviene la chiamata (DATA MODEM ON OK)
Comunicazione dati disattivata	DATA MODEM OFF PASSWORD (ad es. DATA MODEM OFF 1234)	Password definita dall'utente nella relativa sezione della pagina sopra; il sistema invia un

		acknowledge al telefono da cui proviene la chiamata (DATA MODEM OFF OK)
Richiesta IP pubblico	IP PASSWORD (ad es. IP 1234)	Password definita dall'utente nella relativa sezione della pagina sopra; il sistema invia l'indirizzo IP via SMS al telefono da cui proviene la chiamata

3.1.9 CONFIGURAZIONE INVIO ALLARMI

Clickando su “ALLARMI” si accederà alla pagina mostrata di seguito.

Configurazione posta in uscita

VMU-C è in grado di inviare e-mail e/o SMS a più destinatari contemporaneamente e in base a regole predefinite. Questa pagina visualizza due schermate di configurazione separate, consentendo di creare due gruppi di utenti separati a cui verranno inviate le comunicazioni. Nel campo di selezione “Invia per” è possibile filtrare i messaggi di allarme da inviare ai relativi destinatari.

Compilare i campi in entrambe le schermate secondo le seguenti specifiche:

Campo	Descrizione
Indirizzi destinatari	Indirizzi e-mail dei destinatari dei messaggi di allarme <i>Nota: Gli indirizzi devono essere separati da un punto e virgola (;) senza spazi.</i>
Oggetto	Oggetto dell'e-mail
Azione	<ul style="list-style-type: none"> • Invia Mail: per inviare le notifiche tramite e-mail • Invia SMS: per inviare le notifiche tramite SMS (al numero di telefono sulla destra)
Numero di telefono	Numero di telefono del destinatario, comprensivo del prefisso internazionale
Invia per:	È possibile scegliere la categoria di notifiche da inviare ai destinatari, tra allarmi, anomalie, eventi e comandi (ulteriori informazioni sulla sezione allarmi). <ul style="list-style-type: none"> • “Allarmi”: Notifiche con priorità elevata. • “Avvisi”: Notifiche con priorità medio-bassa. • “Eventi”: Apertura/chiusura di ingressi e uscite digitali • “Comandi”: Modifica di parametri su Eos-Array

3.1.10 CONFIGURAZIONE PIANIFICAZIONI

Cliccando su “PIANIFICAZIONI” si accederà alla pagina mostrata di seguito.

SCHEDULING SENDING DATA VIA MAIL		
Recipients Addresses	alessandro.fardin@gavazziacbu.it;ermes.celot@gavazziacbu.it;marco.meneghel@gavazziacbu.it	
Action	<input checked="" type="checkbox"/> Send Mail	<input type="button" value="Test Mail"/>
Send Plant Data	<input checked="" type="checkbox"/> Daily	<input checked="" type="checkbox"/> Weekly
	<input checked="" type="checkbox"/> Monthly	<input checked="" type="checkbox"/> Yearly
<input type="button" value="Save Setting"/>		

Programmazione e-mail

- *Pianificazione Invio dati tramite E-mail*

VMU-C EM consente l'invio pianificato di e-mail con allegato un file .xls contenente i dati di produzione di impianto del periodo scelto in “Invia Dati Impianto”.

L' e-mail può essere inviata a più destinatari contemporaneamente.

Nota: per poter inviare e-mail, sul sistema deve essere opportunamente configurato il server di posta in uscita. (Vedi paragrafo 3.1.6)

Compilare i campi in entrambe le maschere secondo le seguenti specifiche:

“Indirizzi Destinatari”: Indirizzi e-mail dei destinatari ai quali saranno inviati i dati di produzione.

Nota: Gli indirizzi devono essere separati tra di loro dal punto e virgola (;) senza alcuno spazio.

“Azione”: Abilita/disabilita Pianificazione:

- **“Invia E-mail”**: Spunta di abilitazione per l'invio di e-mail.

Nota: per poter inviare e-mail, sul sistema deve essere opportunamente configurato il server di posta in uscita. (Vedi paragrafo precedente)

- **“Test E-mail”**: premere il tasto per ricevere un' e-mail di test agli indirizzi di posta elettronica indicati nel campo “Indirizzi Destinatari”.

Nota: se l' e-mail non dovesse arrivare a destinazione, verificare: le impostazioni del Server di posta in uscita, l'indirizzo del destinatario, che VMU-C EM sia raggiungibile da Internet.

“Invia Dati Impianto”: Spuntare il periodo di invio dell' e-mail:

- **“Giornaliero”**: alle ore 23:59 di ogni giorno viene inviato un file .xls con i dati relativi ai consumi giornalieri. Il file avrà la seguente struttura rispettivamente per dati AC e DC:

AC				
Date 2014-01-22	Total Energy(read from energy meters) (kWh)	Average Power on period(read from energy meters) (kW)	Total Reactive Energy(read from energy meters) (kvarh)	Average Reactive Power on period(read from energy meters) (kvar)
00:00	52499,48	10,19	14724,7	-2,57
00:05	52500,25	9,57	14724,99	-1,79
00:10	52501,05	9,65	14725,26	-2,25
00:15	52501,85	10,04	14725,45	-3,06
00:20	52502,66	10,03	14725,64	-3,18
00:25	52503,47	9,74	14725,87	-2,64

DC				
Date 2014-01-22	Total Energy(read from energy meters) (kWh)	Average Power on period(read from energy meters) (kW)	Average Voltage on period (read from energy meters) (V)	Average Current on period (read from energy meters) (A)
00:00	0,00	0,00	48,12	0,00
00:05	0,00	0,00	48,11	0,00
00:10	0,00	0,00	47,98	0,00
00:15	0,00	0,15	48,06	3,12

Formato file "Giornaliero"

- **"Settimanale"**: alle ore 23:59 di ogni domenica viene inviato un file .xls con i dati relativi ai consumi di ciascun giorno della settimana appena trascorsa. Il file avrà la seguente struttura per dati AC ed una struttura simile per dati DC:

AC				
Date 2014-02-02	Total Energy(read from energy meters) (kWh)	Average Power on period(read from energy meters) (kW)	Total Reactive Energy(read from energy meters) (kvarh)	Average Reactive Power on period(read from energy meters) (kvar)
00:00	63114,69	10,79	16708,93	-2,12
00:05	63115,55	10,41	16709,23	-1,43
00:10	63116,42	10,49	16709,52	-1,54
00:15	63117,3	10,69	16709,76	-2,11
00:20	63118,2	10,8	16710,01	-2,08
00:25	63119,09	10,79	16710,29	-1,78
00:30	63119,97	10,6	16710,61	-0,96
00:35	63120,86	10,76	16710,9	-1,92
00:40	63121,77	10,96	16711,14	-3,49
00:45	63122,77	11,98	16711,34	-2,59
00:50	63123,7	11,31	16711,53	-2,54

Formato file "Settimanale"

- **"Mensile"**: alle ore 23:59 dell'ultimo giorno del mese viene inviato un file .xls con i dati relativi ai consumi (con definizione giornaliera) e dettagliati di tutti i giorni del mese. Il file avrà la seguente struttura per dati AC ed una struttura simile per dati DC:

AC				
Date	Total Energy(read from energy meters) (kWh)	Average Power on period(read from energy meters) (kW)	Total Reactive Energy(read from energy meters) (kvarh)	Average Reactive Power on period(read from energy meters) (kvar)
01-01-2014	10381	1,24	870,7	-0,74
02-01-2014	10424,1	1,8	873,3	-0,64
03-01-2014	10453,9	1,24	873,6	-0,73
04-01-2014	10483,7	1,24	874	-0,74
05-01-2014	10513,5	1,24	874,3	-0,74
06-01-2014	10543,4	1,24	874,7	-0,73
07-01-2014	10720,3	7,36	888	-1,7
08-01-2014	10906,2	7,75	902,4	-1,19
09-01-2014	11087,7	7,57	916,9	-1,75
10-01-2014	11271,7	7,66	930,6	-1,74
11-01-2014	11303,5	1,32	931	-0,85

Formato file "Mensile"

- **“Annuale”**: alle ore 23:59 del 31 Dicembre viene inviato un file .xls con i dati dei consumi (con definizione del singolo mese) di tutti i mesi dell’anno. Il file avrà la seguente struttura per dati AC ed una struttura simile per dati DC:

Date	Energy on period (read from energy meters) (kWh)	Instantaneous Power (read from energy meters) (kW)	Energy on period (read from energy meters) (kvarh)	Instantaneous Power (read from energy meters) (kvar)
gen-12	654,0	27,2	456,0	-13,8
feb-12	406,8	17,0	225,6	-8,2
mar-12	1743,6	72,7	838,8	-22,6
apr-12	1790,4	74,2	824,4	-21,5
mag-12	1810,8	75,5	830,4	-20,2
giu-12	1956,0	81,1	866,4	-19,8
lug-12	1616,4	67,3	700,8	-15,6

Formato file “Annuale”

3.1.11 CONFIGURAZIONE E-MAIL (SERVER DI POSTA IN USCITA)

Cliccando la voce “E-MAIL” si accederà alla pagina mostrata di seguito.

CONFIGURING OUTGOING MAIL SERVER	
Sender Address	<input type="text" value="vmuc.ponte@gmail.com"/>
Sender Name	<input type="text" value="VMU-C-PONTE"/>
Server SMTP	<input type="text" value="smtp.gmail.com"/>
Username Server SMTP	<input type="text" value="vmuc.ponte"/>
Password Server SMTP	<input type="password" value="....."/>
<input type="button" value="Save Setting"/>	

Configurazione posta in uscita

La configurazione del server per la posta in uscita è necessaria al fine dell’invio di e-mail di allarmi o di dati storicizzati e provenienti dall’impianto. Se la configurazione è incompleta o non corretta VMU-C EM non sarà in grado di inviare comunicazioni via e-mail

Compilare i campi secondo le seguenti specifiche:

- “**Indirizzo Mittente**”: indirizzo e-mail associato a VMU-C EM. Se l’indirizzo non è valido, le e-mail inviate da VMU-C EM potrebbero essere considerate come SPAM.
- “**Nome Mittente**”: nome del mittente. (Da)
- “**Server SMTP**”: Indirizzo del server SMTP per la posta in uscita.
- “**Username Server SMTP**”: username per l’autenticazione di accesso al Server SMTP.
- “**Password Server SMTP**”: password per l’autenticazione di accesso al Server SMTP.

Premere il tasto “Salva Configurazione” per memorizzare le impostazioni.

Nota: per verificare il corretto funzionamento dell’invio di messaggi di posta elettronica si rimanda al paragrafo “Configurazione Allarmi”.

Nota: qualora si utilizzasse un server di posta dove non è prevista la configurazione dei campi “UserName” e “Password”, nella configurazione di VMU-C EM i due campi rimarranno vuoti.

3.1.12 AGGIORNAMENTO DEL FIRMWARE DI VMU-C

Cliccando su “FIRMWARE” si accederà alla pagina raffigurata sotto.

VMU-C FIRMWARE UPDATE	
VMU-C Serial Number	BL3080002001U
MAC Address	00-19-EE-10-00-37
Installed Firmware Version	Ver. NEWG_PUSH_A14_A26
VMU-C Update	<input type="button" value="Browse..."/> <input type="button" value="Load"/>
Check FTP Server for Latest Update	<input type="button" value="Check"/>
Download Update Package	<input type="button" value="Download"/>
Install Update Package	<input type="button" value="Install"/>
Timestamp	Status
2014-05-09 07:15:20	FTP Connection Error (Code: -6)

Aggiornamento del firmware

Questa pagina è divisa in 2 aree, ciascuna relativa a uno dei 2 modi in cui è possibile aggiornare il VMU-C:

- a) Aggiornamento manuale
- b) Aggiornamento automatico

3.1.12.1 AGGIORNAMENTO MANUALE

L'aggiornamento manuale consente di aggiornare la release corrente del firmware caricando e installando un file con il nuovo pacchetto firmware (fornito dall'azienda Carlo Gavazzi) tramite un PC. Premendo il pulsante “Sfoggia” verrà visualizzata una finestra che consente di specificare la posizione in cui è stato salvato il file di aggiornamento del firmware; una volta che l'utente ha selezionato il file, VMU-C visualizzerà nuovamente la finestra; questa volta la dicitura “Sfoggia” sarà sostituita da “OK” (per ottenere il file di aggiornamento è necessario rivolgersi al servizio di assistenza tecnica della Carlo Gavazzi. Premendo il pulsante “Carica” verrà richiesto all'utente di confermare l'operazione di aggiornamento del firmware. Non appena l'operazione di aggiornamento viene confermata, il sistema chiederà all'utente di confermare l'operazione in corso.

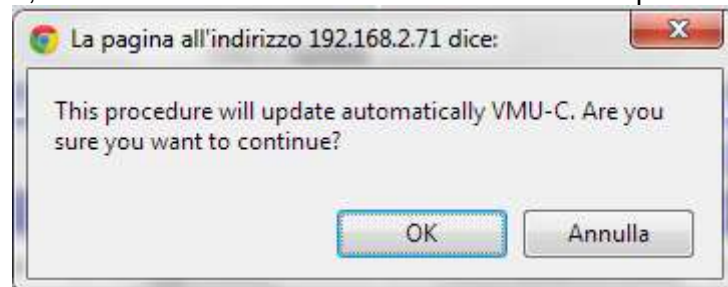

Conferma dell'aggiornamento del FIRMWARE

Non appena l'utente dà il suo consenso a procedere con l'operazione di aggiornamento del firmware il sistema visualizzerà la schermata riprodotta sotto:

Schermata iniziale di aggiornamento del firmware

Il tempo necessario per il completamento dell'installazione dipende dal carico effettivo del VMU-C (in termini di dispositivi collegati), dalla velocità della connessione Internet e dalle dimensioni e dalla complessità del pacchetto di aggiornamento.

Nota: il tempo necessario al sistema per caricare l'aggiornamento dipende dalla velocità della connessione Internet/LAN tra il PC e VMU-C e può essere di diversi minuti, in particolare in caso di connessione a un modem cellulare. Attendere la conferma della riuscita del download da parte del sistema.

Nota: una volta lanciato il comando Aggiorna l'operazione di aggiornamento non può essere interrotta. Non lanciare un nuovo aggiornamento prima che il sistema abbia completato il precedente.

Nota: Il completamento degli aggiornamenti che introducono nuove importanti funzioni richiede tempo.

3.1.12.2 AGGIORNAMENTO AUTOMATICO

L'aggiornamento automatico viene gestito dalla seguente sottosezione della pagina principale di Aggiornamento Firmware:

Check FTP Server for Latest Update	Check
Download Update Package	Download
Install Update Package	Install

Aggiornamento automatico

Il processo prevede l'utilizzo di menu, e quindi è a prova di errore; i tre passaggi sono:

Pulsante	Azione
Controllo	Controlla se è pronto un nuovo pacchetto di aggiornamento sui server della Carlo

	Gavazzi
Scaricamento	Abilitato se il CONTROLLO ha dato esito positivo; avvia lo scaricamento del pacchetto dai server della Carlo Gavazzi; al termine della fase di scaricamento è possibile sia avviare l'installazione sia eseguire un nuovo controllo (quest'ultima opzione è utile nel caso dopo lo scaricamento non si sia proceduto all'installazione, e sia trascorso del tempo
Installazione	Abilitato se lo SCARICAMENTO è stato completato con successo; avvia l'installazione del pacchetto

Nota: il tempo necessario al sistema per caricare l'aggiornamento dipende dalla velocità della connessione Internet/LAN tra il PC e VMU-C e può essere di diversi minuti, in particolare in caso di connessione a un modem cellulare. Attendere la conferma della riuscita del download da parte del sistema.

Nota: Il completamento degli aggiornamenti che introducono nuove importanti funzioni richiede tempo.

3.1.12.3 AGGIORNAMENTO FIRMWARE – IMPOSTAZIONI SERVER

Dopo aver ottenuto l'autorizzazione ufficiale da parte della Carlo Gavazzi, un utente può configurare un server per l'aggiornamento del firmware all'interno della propria infrastruttura IT. Questo è utile nel caso di organizzazioni complesse, che hanno bisogno di applicare criteri particolari di distribuzione del firmware.

In questo caso è possibile configurare un server alternativo, sotto la responsabilità dell'utente, che funga da repository per il firmware del VMU-C.

FIRMWARE UPDATE - SERVER SETTINGS

Carlo Gavazzi Official FTP Server

Custom FTP Server

FTP Server Address

Remote Directory

Server User

Server Password

Save Setting

Test Connection

Aggiornamento firmware –server FTP personalizzato

Compilando i relativi campi è possibile configurare il client in modo che sia in grado di comunicare con il server FTP:

- Indirizzo FTP del server: indirizzo IP o Internet del server FTP di destinazione
- Directory remota: directory in cui sono memorizzati i pacchetti firmware all'interno del server FTP
- Utente server: nome utente per l'accesso alla directory di cui sopra
- Password server: password per l'accesso alla directory di cui sopra

Nota: la configurazione di un repository FTP personalizzato richiede un addestramento speciale circa le relative procedure per consentire la distribuzione dei pacchetti firmware. Per ulteriori informazioni contattare l'Assistenza della Carlo Gavazzi.

Nota: la configurazione di un repository FTP personalizzato richiede un addestramento speciale circa le relative procedure per consentire la distribuzione dei pacchetti firmware. Per ulteriori informazioni contattare l'Assistenza della Carlo Gavazzi.

3.1.13 STRUMENTI

REMOTE REBOOT	
VMU-C Reboot	Reboot
SETTING VMUC-EM'S DATE AND TIME - VMU-M EM'S SYNCHRONIZATION	
VMU-C's Date <input type="text" value="27-06-2014"/>	VMU-C's Time <input type="text" value="14"/> <input type="text" value="44"/> <input type="text" value="20"/> hh:mm:ss
<input type="checkbox"/> Synchronize with PC's time	Adjust
SYSTEM DATA RESET	
Password <input type="text"/>	Confirm Password <input type="text"/>
Yield Data Reset	Reset
Events Reset	Reset
VMU-M EM, Environmental Sensors and Energy Meters Reset	Reset
Reset of Yield Data and Plant Settings	Reset
Restore Factory Settings	Reset

Il menu STRUMENTI

Tramite il menu Strumenti è possibile:

- Riavviare VMU-C
- Impostare l'ora e la data
- Reimpostare il VMU-C

3.1.13.1 RIAVVIO VMU-C

VMU-C può essere riavviato tramite il pulsante "RIAVVIA".

REMOTE REBOOT	
VMU-C Reboot	Reboot

Dopo l'emissione del comando all'utente verrà richiesto di confermare che si desidera procedere,

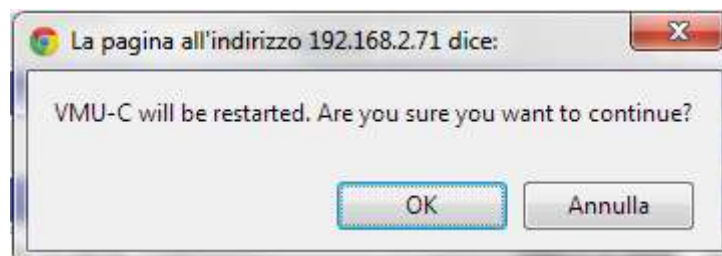

quindi verrà visualizzato un conteggio alla rovescia. Una volta che questo si sarà esaurito, verrà nuovamente visualizzata la pagina principale.

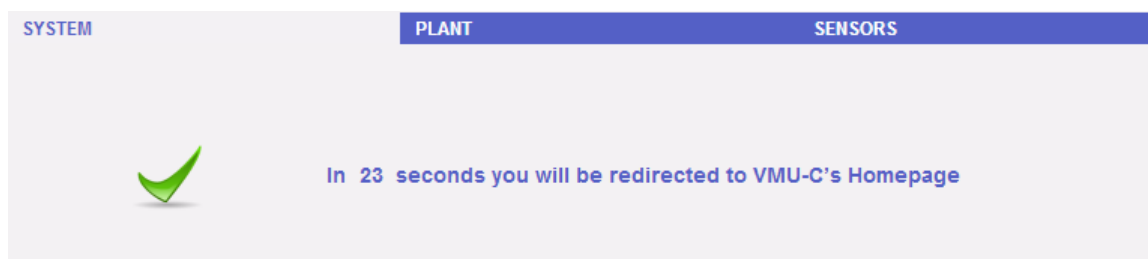

Nota: durante l'aggiornamento e il riavvio, nelle pagine Web possono essere visualizzati dei messaggi di errore, in quanto il VMU-C è temporaneamente irraggiungibile. Attendere qualche secondo prima di ripristinare la connessione.

3.1.13.2 DATA, ORA E CONFIGURAZIONE DEL VMU-M

Premendo il pulsante “**Imposta**” è possibile impostare la data e l'ora interne del VMU-C su tutti i dispositivi VMU-M collegati a VMU-C. Se si seleziona la funzione “Sincronizza con ...” la data e l'ora inviate al VMU-C e quindi ai dispositivi VMU-M ad esso collegati saranno quelle del PC in uso.

3.1.13.3 REIMPOSTAZIONE DEI DATI DI SISTEMA

VMU-C offre 5 diversi comandi di Reset:

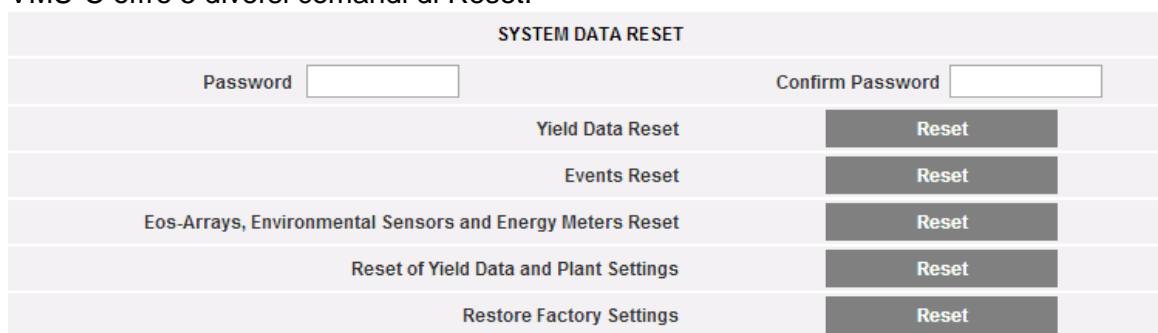

- 1) Reset dati di produzione: eseguirà il reset di tutti i dati di produzione memorizzati nella memoria interna del VMU-C e nei dispositivi VMU-M ad esso collegati (se è stata installata una scheda di memoria nel VMU-C, ad essa non viene applicato il comando di Reset).
- 2) Reset eventi: eseguirà il reset di tutti gli eventi memorizzati nel VMU-C e nei dispositivi VMU-M ad esso collegati (se è stata installata una scheda di memoria nel VMU-C, ad essa non verrà applicato il comando di Reset).
- 3) Reset Eos-Array, sensori ambientali e contatori: eseguirà il reset di tutti i dati dei sensori ambientali registrati nel VMU-C e nei dispositivi VMU-ad esso collegati (temperature, irraggiamento e velocità del vento), oltre che dei valori dei contatori di kWh dell'impianto (se è stata installata una scheda di memoria nel VMU-C, ad essa non verrà applicato il comando di Reset).
- 4) Reset dati di produzione e impostazioni impianto: unisce i tre comandi di Reset sopra descritti; inoltre esegue il reset della configurazione dell'impianto (non verrà eseguito il reset dei dati relativi all'indirizzo IP, ai dati del server di posta SMTP e agli indirizzi IP precedentemente digitati).

- 5) *Ripristina impostazioni di fabbrica*: esegue le operazioni di reset descritte al punto 4; esegue inoltre il reset di tutte le impostazioni quali l'indirizzo IP, il server SMTP e la gestione allarmi via e-mail (se è stata installata una scheda di memoria nel VMU-C, ad essa non verrà applicato il comando di Reset). Verranno ripristinati i dati predefiniti (impostazioni di fabbrica).

Nota: per poter eseguire uno dei comandi di reset sopra descritti, occorre prima immettere la "Password" di Amministratore.

3.1.14 IMPOSTAZIONE DELLA LINGUA

Posizionandosi con il cursore del mouse su “SISTEMA” apparirà un menù a tendina; cliccando su “LINGUA” comparirà la relativa sezione. Dal Menù a tendina selezionare la lingua desiderata. Saranno visualizzati inoltre i formati data e ora in uso corrente. La casella “Decimal Separator” consente di scegliere tra “.” E “,” come separatore decimale in tutto il file che sarà esportato da VMU-C.

Language	
Language Seleccion	English UK 
Engineering Units	
Date Format	Day - Month - Year
Time Format	Hours : Minutes : Seconds AM/PM
Time Zone	
Area	Location
Europe	Rome
<input type="button" value="Apply"/>	

Impostazione Lingua

Fornire inoltre le seguenti informazioni:

- Area geografica
- Città

Queste informazioni sono necessarie per la gestione dell’orario all’interno di VMU-C EM.

3.2 CONFIGURAZIONE IMPIANTO

Posizionandosi con il mouse su “IMPIANTO” apparirà un menù a tendina che visualizza le tre voci: “CONFIGURA COM”, “DRIVER” e “CONFIGURAZIONE”.

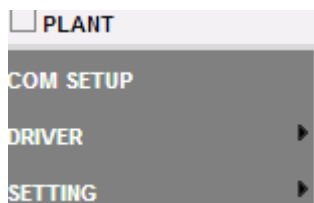

Menu Configurazione Impianto

3.2.1 CONFIGURA COM

Posizionandosi con il mouse su “CONFIGURA COM” si accederà alla pagina mostrata di seguito, relativa alla porta COM1 in base ai parametri RS485.

La configurazione della porta “COM 2” deve essere effettuata durante la configurazione dei contatori di energia / degli inverter collegati a VMU-C.

COM PORT SETUP	
COM1 (EOS-ARRAY)	
Baud Rate	9600 ▼
Parity	None ▼
Data bits	8 ▼
Stop bits	1 ▼
Save Setting	

Configurazione porta COM

Nota: la porta di comunicazione RS485 (COM 1) è dedicata alla comunicazione con i VMU-M facenti parte del sistema e controllati da VMU-C.

Definire in questa pagina i seguenti parametri:

- **Baud-rate** (selezionabile come: 9600, 19200, 38400 e 115200 bps)
- **Tipo di parità** (selezionabile come: nessuna, dispari o pari)
- **Bit di Dati** (selezionabile 8 o 7 bit)
- **Bit di Stop** (1 o 2 bit).

Premere “Salva Configurazione” per memorizzare i dati.

3.2.2 DRIVER

Posizionandosi con il cursore del mouse sopra "DRIVER" appariranno le due voci ELENCO ed IMPORTA.

- Cliccando sulla voce ELENCO si accederà alla pagina mostrata di seguito dove sono mostrati (in ordine alfabetico) tutti i driver dei Contatori di Energia compatibili in VMU-C EM.

AVAILABLE DRIVER LIST			
BRAND	DRIVER	VERSION	INSTRUMENT
CARLO GAVAZZI	EM12	1.2	Energy Meter
CARLO GAVAZZI	EM21	2.3	Energy Meter
CARLO GAVAZZI	EM21_R	1.2	Energy Meter
CARLO GAVAZZI	EM23	1.1	Energy Meter
CARLO GAVAZZI	EM24	1.1	Energy Meter
CARLO GAVAZZI	EM26	1.1	Energy Meter
CARLO GAVAZZI	EM33	2.1	Energy Meter
CARLO GAVAZZI	VMU-E_DIRECT	1.1	Energy Meter
CARLO GAVAZZI	VMU-E_SENSOR	1.1	Energy Meter
CARLO GAVAZZI	VMU-E_SHUNT	1.1	Energy Meter
CARLO GAVAZZI	WM30	2.2	Energy Meter
CARLO GAVAZZI	WM40	2.3	Energy Meter

Elenco Driver

Dalla versione A8 del firmware VMU-C EM, l'elenco dei driver comprende anche i driver Modbus/TCP; vedere la sezione pertinente dedicata alla funzione MODBUS MASTER.

DRIVER IMPORT PROCEDURE	
Select the file using the 'Browse' button	Browse...
Press the 'Load Driver' key to load the selected driver	Load Driver
Confirm New Driver Activation	Activate

Importazione Driver

Cliccando sulla voce "IMPORTA" si accederà alla pagina riprodotta sopra, che consente di importare gli eventuali nuovi driver resi disponibili da "Carlo Gavazzi Controls". Una volta completata la procedura di caricamento del/dei driver, premere il pulsante "Attiva" per abilitare effettivamente il driver.

Nota: a causa della complessità delle funzioni implementate, alcuni driver richiedono l'abilitazione contemporanea di alcune funzioni firmware di basso livello. In tal caso può essere necessario aggiornare l'intero firmware di VMU-C.

3.2.3 CONFIGURAZIONE IMPIANTO

Posizionandosi con il cursore del mouse su “CONFIGURAZIONE” appariranno le due voci CONFIGURAZIONE GUIDATA e SALVA CONFIGURAZIONE.

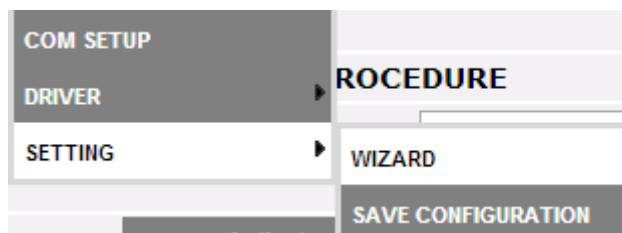

Se la configurazione di VMU-è già stata completata, facendo clic sulla voce SALVA CONFIGURAZIONE sarà possibile esportarla in un file con estensione “DB” e salvarla sul proprio PC, per poterla successivamente caricare sul VMU-C corrente o su uno diverso.

Cliccando sulla voce CONFIGURAZIONE GUIDATA si accederà alla pagina mostrata di seguito dove sono visualizzati quattro nuovi sotto menù:

- Rilevamento Strumenti Collegati
- Configurazione Manuale
- Riprendi Configurazione
- Importa

VMU-C SETTINGS	
Autoscan Devices Connected to VMU-C	Find Connected Devices
Perform the manual configuration of the devices connected to the VMU-C	Manual Setup
Resume Configuration	Resume Configuration
Load Configuration from File	Import

Configurazione guidata impianto

Cliccando su “Rilevamento dispositivi collegati” si accederà alla pagina raffigurata sopra; tramite il comando “Inizia scansione”, consente di lanciare la procedura di “auto-rilevamento” dei moduli collegati al bus ausiliario di VMU-C e dei dispositivi collegati alla porta di comunicazione COM1 (VMU-M e relativi moduli).

Nota: prima di iniziare la procedura di configurazione qui sotto descritta, il relativo indirizzo Mod-BUS (numero di nodo Mod-BUS) deve essere stato assegnato per tutti i moduli VMU-M. Sullo stesso bus di comunicazione non ci possono essere due dispositivi con lo stesso numero di nodo.

Nota: l’operazione di scansione può rilevare solamente i dispositivi collegati correttamente e accesi. L’operazione di auto rilevamento si riferisce solamente al bus di comunicazione COM1. I dispositivi presenti sulla COM2 dovranno essere configurati manualmente.

Autoscan Devices Connected to VMU-C		
	VMU-C	COM 1
Modbus Address	---	---
Found Devices	---	---
Scan Status	---	---
<input type="button" value="Start Scan"/>		

Configurazione VMU-C

Al termine della procedura di rilevamento automatico dei dispositivi collegati, si otterrà la pagina mostrata di seguito dove viene mostrata la quantità di dispositivi individuati per la porta COM1 e dispositivi individuati per COM Aux del VMU-C EM. Se tutti i dispositivi collegati alle porte (COM1 e COM Aux) sono stati riconosciuti, è possibile interrompere la scansione automatica tramite il comando “*Termina scansione*”.

AUTOSCAN DEVICES CONNECTED TO VMU-C		
	VMU-C	COM 1
Modbus Address	---	---
Found Devices	---	---
Scan Status	---	---
<input type="button" value="Start Scan"/>		

Configurazione VMU-C EM

Al termine della procedura di scansione, se andata a buon fine, salvare le informazioni ottenute tramite il tasto “Salva Configurazione”.

Scan Status	Terminate	Terminate
<input type="button" value="Save Configuration"/>		
<input type="button" value="Cancel"/>		

Configurazione VMU-C EM

- Cliccando sulla voce “*Salva Configurazione*” si accederà alla pagina mostrata di seguito.

Cliccando sulla voce “*Configurazione Manuale*” si ha accesso alla sezione relativa alla configurazione manuale mostrata sotto. Da questo punto ha inizio la configurazione dell’intero sistema.

Nota: sarà possibile AGGIUNGERE, MODIFICARE o RIMUOVERE dispositivi VMU-M EM anche successivamente al loro auto-riconoscimento.

MANUAL SETUP							
START	VMU-O	EM	VMU-P	←	VMU-M	VMU-C	END
<input type="button" value="Back"/>			<input type="button" value="Next"/>				
<input type="text" value="VMU-M"/>			<input type="button" value="Add"/>				
Address	Description [Devices Connected]						
VMU-C EM							
● 1	VMU-M_001	[01]	<input type="button" value="Remove"/>		<input type="button" value="Modify"/>		

Configurazione Manuale

Nota: Il led a sinistra della figura 32 può assumere 3 diverse colorazioni, con i seguenti significati:

- **VERDE:** configurazione OK e comunicazione seriale abilitata
- **GIALLO:** configurazione OK ma comunicazione seriale non abilitata.
- **ROSSO:** errore nei dati di configurazione. Non sarà possibile comunicare con il relativo modulo.

- Cliccando sul tasto “Modifica” è possibile visualizzare e modificare la struttura del VMU-C EM e di ciascun singolo VMU-M EM aggiungendo o rimuovendo moduli VMU-x.
- E’ possibile modificare l’indirizzo di comunicazione seriale dello specifico modulo VMU-M EM.
- E’ possibile assegnare una specifica descrizione del gruppo (in tal modo potrebbe essere più semplice l’individuazione del quadro in fase di monitoraggio).
- E’ inoltre possibile associare allo specifico modulo VMU-M EM un’ ulteriore nota descrittiva.
- Tramite il comando “Abilita Comunicazione Modulo” VMU-M EM nella rete COM1, si abilita la comunicazione tra il master VMU-C EM e il relativo VMU-M EM. In caso contrario, in fase di scansione il master VMU-C EM non interrogherà questo specifico VMU-M EM.

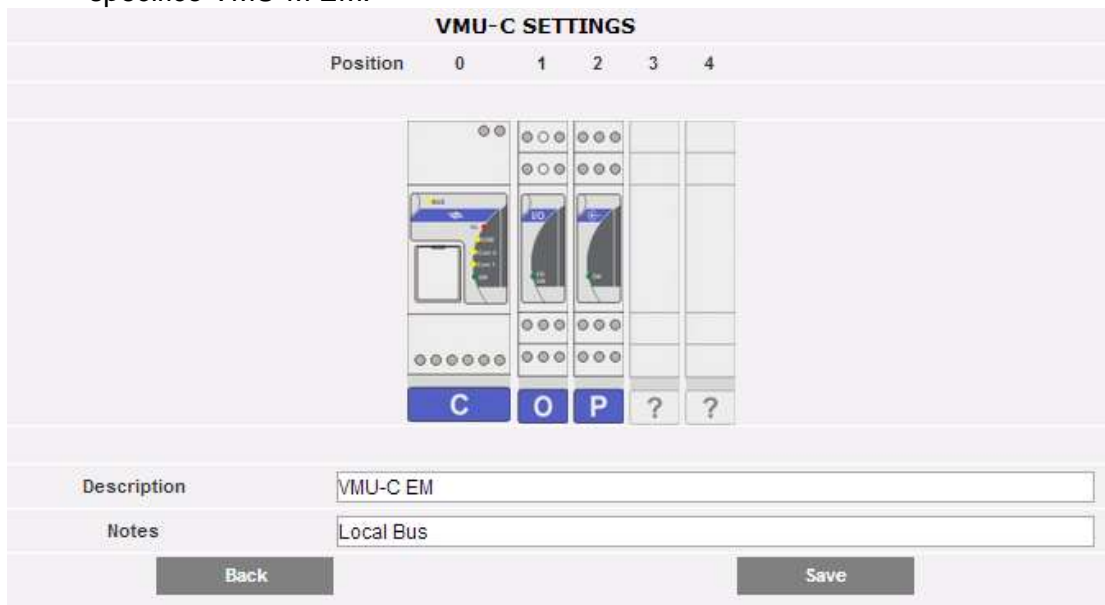

Configurazione VMU-C EM

Cliccando sul tasto “Avanti” dalla pagina “Configurazione Manuale” si accede alla configurazione dei singoli dispositivi quali Contatori di Energia, moduli VMU e relativi sensori.

3.2.4 CONFIGURAZIONE MODULI VMU-O (VMU-O EM)

Se durante la fase di “auto-rilevamento dispositivi” sono stati individuati uno o più moduli VMU-O (per ciascun VMU-C EM e/o VMU-M EM ci possono essere fino a 3 moduli VMU-O), comparirà la schermata mostrata di seguito.

La procedura di auto-rilevamento dei moduli collegati alla COM1 scansiona tutti i dispositivi presenti su questa porta, memorizza la loro posizione e visualizza la configurazione attuale.

Maschera Configurazione moduli VMU-O

Il sistema visualizzerà automaticamente le informazioni relative al modulo base di appartenenza (VMU-C EM o VMU-M EM) e la posizione dello stesso modulo VMU-O all'interno del sistema.

Indicare per ciascuna delle due uscite (Uscita1 e Uscita2) quale funzione applicare: (Remoto, Allarme, Orologio):

Modalità di utilizzo VMU-O

- **Remota:** L'attivazione e la disattivazione vengono eseguite tramite uno speciale comando inviato dall'operatore tramite VMU-C.
- **Allarme:** L'uscita è associata a una condizione di allarme proveniente dai moduli VMU locali collegati tramite bus locale al VMU-O target (ossia a un set-point di temperatura sul VMU-P): in questo caso l'allarme viene gestito localmente dal master VMU-M. Questa selezione consente inoltre di definire lo stato iniziale del relè (Normalmente chiuso o Normalmente aperto).
- **Orologio:** L'attivazione e la disattivazione vengono eseguite all'ora impostata nel VMU-C.
- **Globale:** L'uscita è associata a una condizione di allarme proveniente dal VMU-C (ossia a un set-point di tensione di un contatore di energia): in questo caso l'allarme è gestito da remoto dal VMU-C. Questa selezione consente inoltre di definire lo stato iniziale del relè (Normalmente chiuso o Normalmente aperto).

Cliccando sul tasto "Avanti" dalla pagina "Configurazione Manuale" si accede alla pagina di configurazione EM (Contatori di Energia).

3.2.5 CONFIGURAZIONE CONTATORI DI ENERGIA

Cliccando nuovamente sul tasto “Avanti” dalla pagina “Configurazione Manuale” si accede alla pagina di configurazione Contatori di Energia

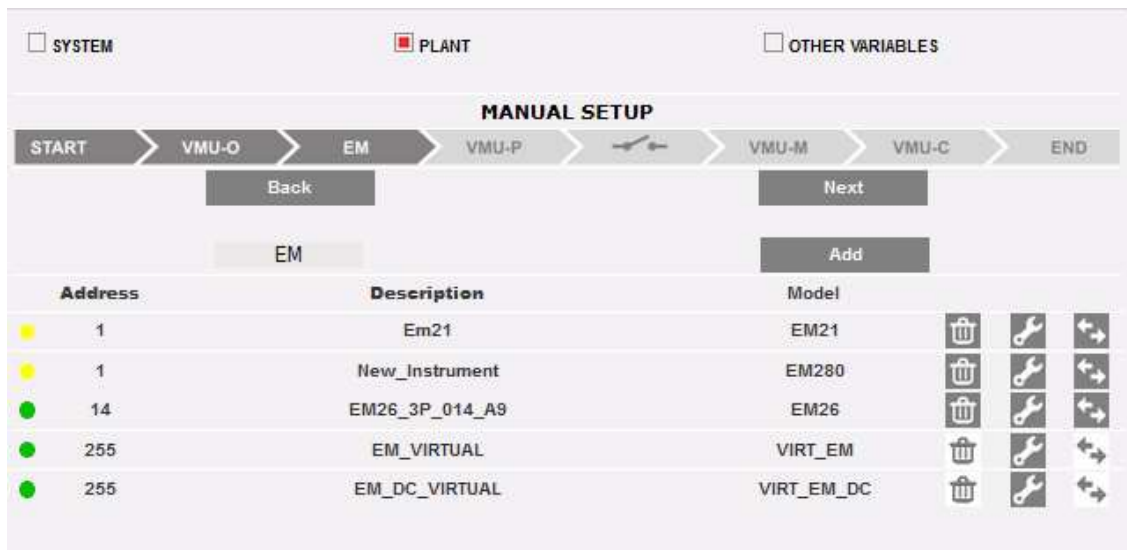

Configurazione contatori di energia

3.2.5.1 INSERIMENTO CONTATORI DI ENERGIA

Cliccando sul tasto “Aggiungi” comparirà la maschera che permette di selezionare il modello di configurazione.

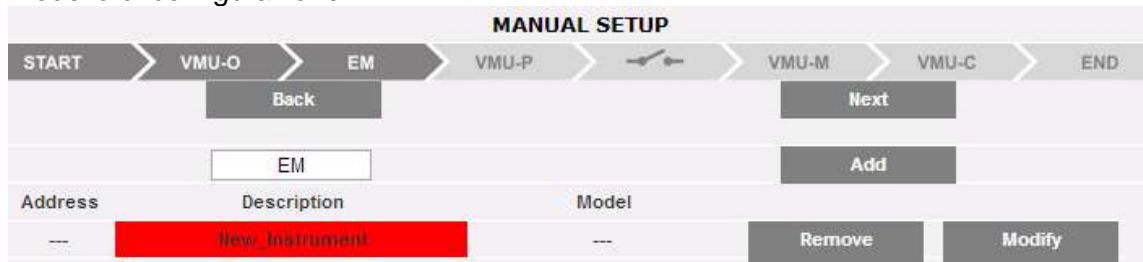

Inserimento contatori di energia

Cliccare sul tasto “Modifica” per accedere alla configurazione dettagliata del Contatore di Energia.

SYSTEM PLANT OTHER VARIABLES

ENERGY METER CONFIGURATION

Brand: CUSTOM

Model: EM21

Configuration: THREE-PHASE

Phase: []

Address: [] Converter: []

Description: Em21

Enable communication:

Enable Contribution to the Virtual Main Meter:

[Configure Set Points]

[Counters Configuration]

Notes: []

Baud Rate/ Data bits/Parity/ Stop bits: 9600 8 None 1

[Back] [Save]

SYSTEM PLANT OTHER VARIABLES

ENERGY METER CONFIGURATION

Brand: CARLO GAVAZZI

Model: EM280

Configuration: 3P/3.1P

Phase: []

Address: [] Converter: []

Description: New_Instrument

Baud Rate/ Data bits/Parity/ Stop bits: 9600 8 None 1

GROUPS

[] []

	Description	Address	Phase	Enabl.	Contr.	
●	SUM	[]	[]	<input type="checkbox"/>	<input type="checkbox"/>	[] [] []
L ●	SYS	[]	[]	<input type="checkbox"/>	<input type="checkbox"/>	[] [] []
L ●	Load 1	[]	Phase 1	<input type="checkbox"/>	<input type="checkbox"/>	[] [] []
L ●	Load 2	[]	Phase 1	<input type="checkbox"/>	<input type="checkbox"/>	[] [] []
L ●	Load 3	[]	Phase 1	<input type="checkbox"/>	<input type="checkbox"/>	[] [] []

[Back] [Save]

Configurazione contatori di energia

Nel caso di analizzatori complessi (come ad esempio quelli della famiglia EM270), la configurazione comprende più gruppi di variabili. Nell'esempio sopra, sono visibili 3 gruppi:

- Gruppo SOMMA (analizzatore SOMMA incorporato)
- SISTEMA (gruppo di sistema) con le variabili di sistema
- Gruppi CARICO, con le variabili delle singole fasi

Tramite il menù a tendina del campo “Marca” selezionare il nome del costruttore del Contatore di Energia

Selezionare il modello specifico del Contatore di Energia che si sta configurando tramite il menù a tendina del campo “Modello”.

Elenco dei modelli EM compatibili

Completare la configurazione del Contatore di Energia configurando i seguenti campi:

- a) **Configurazione:** si tratta di un parametro utilizzabile per gli analizzatori che hanno più modalità di funzionamento incorporate (come la famiglia EM270 di CG); in tal caso è obbligatorio selezionare la configurazione del driver corrispondente alla modalità di funzionamento corretta
- b) **Fase:** la fase target nel caso di analizzatori che monitorano una specifica fase di un sistema trifase
- c) **Indirizzo (Modbus):** indicare l'indirizzo configurato sul Contatore di Energia.

Nota: all'interno della stessa rete RS-485 non possono coesistere due contatori di Energia (o altri dispositivi) con lo stesso indirizzo. La presenza di due o più strumenti con lo stesso indirizzo ne impedisce la comunicazione.

- d) **Descrizione:** etichetta da assegnare al Contatore di Energia. E' consigliabile nominare gli strumenti in ordine progressivo per individuarli facilmente in fase di ricerca dei dati o degli allarmi.

Nota: si consiglia di assegnare una “Descrizione” diversa agli strumenti.

- e) **Abilita comunicazione:** si abilita la comunicazione seriale dello strumento verso VMU-C EM.
- f) **Abilita contribuzione allo strumento virtuale:** se non è stato definito nessuno strumento principale (dall'elenco di strumenti configurati), VMU-C EM creerà automaticamente uno strumento virtuale (uno per energia AC ed uno per energia DC). Esso rappresenterà la somma di tutti gli strumenti reali aventi questa opzione abilitata.

- g) **Note:** campo note.
- h) **Velocità di Comunicazione** (bps): indicare la velocità di comunicazione (9600, 19200, 38400 o 115200) precedentemente impostata sullo strumento.
- i) **Bit di Dati:** indicare il formato dati utilizzato dallo strumento (7 o 8 bit).
- j) **Parità:** indicare il tipo di parità relativa alla comunicazione (nessuna parità, parità pari, parità dispari) che dovrà coincidere con i valori impostati sullo strumento.
- k) **Bit di Stop:** indicare il numero dei bit di stop (1 o 2 bit) che dovrà coincidere con i valori impostati sullo strumento.

Premendo il tasto “Salva” il Contatore di Energia sarà aggiunto all’elenco .

Nota: la casella del campo “Descrizione” può assumere 3 diversi colori con tre diversi significati:

- **GRIGIO** : configurazione OK e comunicazione seriale abilitata
- **GIALLO**: configurazione OK ma comunicazione seriale non abilitata.
- **ROSSO**: errore nei dati di configurazione. Non sarà possibile comunicare con il relativo modulo.

Cliccare nuovamente sul tasto “Aggiungi” per inserire altri Contatori di Energia.

Sono disponibili 2 pulsanti:

1. Configura Set Point: per impostare le relative soglie a cui verrà generato un allarme
2. Configurazione contatori: per configurare gli ingressi dei totalizzatori a impulsi

CONTATORI MODBUS/TCP

Dal rilascio firmware A8, anche i contatori MODBUS/TCP possono essere collegati tramite Ethernet al VMU-C EM consentendo ad esso di raccogliere dati da essi (vedere la sezione dedicata alle funzioni “MODBUS/TCP MASTER”).

I parametri rilevanti in questo caso sono:

- a) **Configurazione:** si tratta di un parametro utilizzabile per gli analizzatori che hanno più modalità di funzionamento incorporate (come la famiglia EM270 di CG); in tal caso è obbligatorio selezionare la configurazione del driver corrispondente alla modalità di funzionamento corretta
- b) **Fase:** la fase target nel caso di analizzatori che monitorano una specifica fase di un sistema trifase
- c) **Indirizzo IP:** l'indirizzo IP configurato sul Misuratore di Energia.
- d) **Porta:** porta TCP/IP dedicata alla comunicazione di Modbus/TCP con il contatore di riferimento
- e) **Slave:** indirizzo Modbus del misuratore di riferimento; non è necessario in caso di contatori Carlo Gavazzi con interfaccia Ethernet incorporata; è necessario in caso di misuratori Modbus/RTU collegati a LAN tramite un convertitore da Modbus/RTU a Modbus/TCP

Nota: all'interno della stessa rete RS-485 non possono esserci due misuratori di energia (o altri dispositivi) che hanno lo stesso indirizzo Modbus. La presenza di due o più strumenti aventi lo stesso indirizzo impedisce la comunicazione con essi.

- f) **Descrizione:** etichetta da assegnare al Misuratore di Energia. Raccomandiamo di nominare gli strumenti in ordine progressivo per identificarli facilmente durante una ricerca dati o allarme.

Nota: raccomandiamo di assegnare una “Descrizione” diversa agli strumenti.

- g) **Abilita comunicazione:** consente la comunicazione Modbus/TCP dello strumento con VMU-C EM
- h) **Abilita contributo al misuratore principale virtuale:** se non è stato definito nessuno strumento principale (dall'elenco di strumenti configurati), VMU-C EM creerà automaticamente uno strumento virtuale (uno per energia CA ed uno per energia CC). Rappresenterà la somma di tutti gli strumenti reali che hanno questa opzione abilitata.
- i) **Note:** campo note.

ENERGY METER CONFIGURATION	
Brand	CARLO GAVAZZI
Model	WM30_TCP
IP address	192.168.3.222 Port 502 Slave ...
Timeout (ms)	150
Description	WM30_TCP
Enable communication	<input type="checkbox"/>
Define as Main Meter	<input type="checkbox"/>
Enable Contribution to the Virtual Main Meter	<input type="radio"/> Yes <input checked="" type="radio"/> No
	Configure Set Points Counters Configuration
Notes	

3.2.5.2 CONFIGURA SET-POINTS

Premere il tasto “Configura Set-Points” per entrare nella configurazione degli allarmi.

ENERGY METER CONFIGURATION	
Brand	CARLO GAVAZZI ▼
Model	WM30 ▼
Address	1 ▼
Description	WM30_1
Energy Meter COM 2 Communication Enabling	<input checked="" type="checkbox"/>
Define as Main Meter	<input type="checkbox"/>
Enable Contribution to the Virtual Main Meter	<input checked="" type="radio"/> Yes <input type="radio"/> No
Configure Set Points	

Tasto per accesso alla pagina di configurazione degli allarmi

Si accede alla pagina di configurazione all'interno della quale è possibile configurare per ciascun strumento sino a 8 differenti allarmi.

ENERGY METER CONFIGURATION				
				General Setting
Enabled variables	Set-Point 1	Set-Point 2	On-Time Delay (s)	Alarm Type
VLNsys	220.0	210.0	5	Virtual
VLNsys	220.0	210.0	0	Virtual
---	0.0	0.1	0	Disabled
---	0.0	0.1	0	Disabled
---	0.0	0.1	0	Disabled
---	0.0	0.1	0	Disabled
---	0.0	0.1	0	Disabled
---	0.0	0.1	0	Disabled

Back
Save

Pagina configurazione allarmi

Ciascun allarme prevede la configurazione dei seguenti campi:

- Variabile abilitata: dal menù a tendina è possibile scegliere una variabile tra quelle sulla lista proposta dal sistema:

Variabili abilitate

Nel caso di contatore di energia DC, l'elenco di variabili disponibili è limitato a corrente, voltaggio, potenza ed energia DC.

- **Set-Point1**: indicare il valore di attivazione dell'allarme (allarme di MASSIMA con Set-Point1 ≥ Set-Point2; allarme di MINIMA con Set-Point1 < Set-Point2)

- **Set-Point2**: indicare il valore di attivazione dell'allarme. (allarme di MASSIMA con Set-Point1 \geq Set-Point2; allarme di MINIMA con Set-Point1 $<$ Set-Point2)
- **Ritardo all'Attivazione (s)**: indicare il ritardo in secondi relativo all' attivazione dell'allarme (tempo di attesa durante il quale la variabile si trova in maniera continuativa sopra o sotto il valore di Set-Point1 prima che la condizione d'allarme sia segnalata).
- **Tipo di Allarme**: indicare il tipo di allarme che si vuole gestire. Ci possono essere fino a tre opzioni: Disabilitato, Virtuale o Reale.
 - a) **Disabilitato**: anche se configurato, il superamento della soglia impostata non produrrà nessun messaggio o azione d'allarme.
 - b) **Virtuale**: il superamento della soglia impostata produrrà un messaggio di allarme al quale non seguiranno attivazioni di uscite digitali.
 - c) **Posizione** : questa opzione sarà disponibile solo quando ci sarà almeno un modulo VMU-O collegato al bus interno del VMU-C EM e almeno una delle due uscite disponibili sarà impostata per il controllo remoto. Il superamento della soglia d'allarme, oltre al messaggio di allarme, provocherà il cambio di stato dell'uscita digitale selezionata.

3.2.6 CONFIGURA CONTATORI

Premere il tasto "Configura Contatori" per entrare nella configurazione dei contatori dagli ingressi digitali (quando presenti) dei Contatori di Energia.

Tasto per accesso alla pagina di configurazione dei contatori

Si accede alla pagina di configurazione all'interno della quale è possibile configurare per ciascun ingresso digitale una descrizione, l'unità ingegneristica, la quantità di digit dopo la virgola e la relativa abilitazione.

ENERGY METER CONFIGURATION						Select all	Deselect All
Description	Engineering Units	Decimal Position	Enabled	Present value	Set value		
kWh+	kWh		<input type="checkbox"/>	47901.91		<input type="checkbox"/>	
kWh-	kWh		<input type="checkbox"/>	0.45		<input type="checkbox"/>	
kvarh+	kvarh		<input type="checkbox"/>	0.74		<input type="checkbox"/>	
kvarh-	kvarh		<input type="checkbox"/>	61301.60		<input type="checkbox"/>	

Pagina di configurazione contatori da ingressi digitali

- **Descrizione:** etichetta da assegnare al Contatore (per esempio Contatore GAS, Contatore ACQUA, etc..) per facilitarne la ricerca.
- **Unità ingegneristica:** l'unità ingegneristica che si riferisce ai contatori da ingresso digitale.
- **Posizione del punto decimale:** il numero di digit dopo la virgola. La posizione della virgola è definita dallo strumento.
- **Abilitato:** contatore è abilitato o disabilitato. Se non è abilitato, il valore e l'etichetta non saranno visualizzati.
- **Valore attuale:** è il valore attuale del Totalizzatore dato
- **Valore impostato:** è il valore desiderato del totalizzatore dato (può essere impostato dopo aver barrato il relativo pulsante a sinistra); questo valore sovrascrive il totalizzatore effettivo

Premendo il tasto "Salva" per confermare le impostazioni appena inserite.

3.2.7 CANCELLAZIONE DEI CONTATORI DI ENERGIA

Premere il tasto “Rimuovi” per eliminare uno strumento dall’elenco dei Contatori di Energia configurati.

MANUAL SETUP							
START	VMU-O	EM	VMU-P		VMU-M	VMU-C	END
Back			Next				
EM			Add				
Address	Description	Model	Remove	Modify	Substitute		
1	WM30-R&D_Belluno	WM30	Remove	Modify	Substitute		
2	EM21-R&D_Belluno	EM21	Remove	Modify	Substitute		
10	VMU-E_10_-R&D_Belluno	VMU-E-AV00_DIRECT	Remove	Modify	Substitute		
11	VMU-E_11_-R&D_Belluno	VMU-E-AV00_DIRECT	Remove	Modify	Substitute		

Maschera Inserimento/Rimozione Contatore di Energia

Comparirà un messaggio di richiesta di conferma.

Premere ‘SI’ per confermare la cancellazione o “NO” per annullare. Premendo “SI” il Contatore di Energia sarà rimosso dall’elenco dei Contatori inseriti. Tutti i dati acquisiti da VMU-C EM fino a questo momento dal Contatore di Energia cancellato saranno definitivamente eliminati.

Nota: gli Inserimenti, le Modifiche e le Cancellazioni dei contatori di energia avranno effetto solo in seguito all’invio della nuova configurazione dell’impianto tramite l’apposito comando. Non è necessario riavviare la macchina.

3.2.8 SOSTITUZIONE DEI CONTATORI DI ENERGIA

Premere il pulsante “Sostituisci” per sostituire uno strumento dall’elenco dei misuratori di energia configurati. Questa funzione è molto utile in caso di guasto in uno specifico misuratore di energia, dopo di che è necessario sostituire fisicamente il misuratore con un altro; il sistema avviserà l’utente nel caso che il nuovo misuratore gestisca meno variabili di quello sostituito (ad esempio nel caso di un modello diverso)

MANUAL SETUP							
START	VMU-O	EM	VMU-P		VMU-M	VMU-C	END
Back			Next				
EM			Add				
Address	Description	Model	Remove	Modify	Substitute		
1	WM30-R&D_Belluno	WM30	Remove	Modify	Substitute		
2	EM21-R&D_Belluno	EM21	Remove	Modify	Substitute		
10	VMU-E_10_-R&D_Belluno	VMU-E-AV00_DIRECT	Remove	Modify	Substitute		
11	VMU-E_11_-R&D_Belluno	VMU-E-AV00_DIRECT	Remove	Modify	Substitute		

Sostituzione contatore - selezione

Completando il relativo modulo, è possibile impostare i parametri del nuovo misuratore.

Il sistema preserverà lo storico dei dati loggati e tratterà le variabili loggate dal nuovo misuratore come una continuazione delle serie di tempo loggate dal vecchio misuratore.

INSTRUMENT SUBSTITUTION
Is now possible to replace the instrument and proceed with the configuration.

Brand	CARLO GAVAZZI
Model	WM38
Address	1
Description	WM38-R&D_Belluno
Energy Meter COM 2 Communication Enabling	<input checked="" type="checkbox"/>
Define as Main Meter	<input type="checkbox"/>
Enable Contribution to the Virtual Main Meter	<input checked="" type="radio"/> Yes <input type="radio"/> No
Notes	
Baud Rate	9800
Data bits	8
Parity	None
Stop bits	1

Back Next

Sostituzione contatore - parametri

Premere AVANTI per configurare l'OFFSET (se necessario) e quindi SALVA per confermare le modifiche

3.3 CONFIGURAZIONE MODULI VMU-P

Se in fase di “auto-rilevamento dispositivi” si individuano uno o più moduli VMU-P, comparirà la schermata visualizzata di seguito (per ciascun VMU- M EM ci può essere massimo 1 modulo VMU-P; VMU-C EM può gestire fino a 11 moduli VMU-P).

La procedura di auto-rilevamento dei VMU-M EM scansiona tutti i dispositivi presenti sulla porta COM1, memorizza la loro posizione e visualizza la configurazione attuale.

Maschera Configurazione moduli VMU-P

Nell’area indicata dal tratteggio, saranno indicate in modo automatico le informazioni relative al modulo Base di appartenenza (VMU-C EM o VMU-M EM) e la posizione del modulo VMU-P all’interno del sistema.

Indicare per ciascun modulo quali misure di temperatura monitorare (Temperatura canale1, del canale 2 o entrambe) e con che tipo di sensore utilizzare (sonde Pt100 o Pt1000, 3 fili o 2 fili).

Per ciascun modulo è possibile inoltre abilitare (o disabilitare) le misure dall’ ingresso Analogico e dall’ ingresso di frequenza (ingresso impulsivo).

3.3.1 CONFIGURAZIONE ALLARMI SU MODULI VMU-P

Ciascun modulo VMU-P può gestire allarmi specifici per ciascuna delle grandezze controllate:

- Temperatura canale 1
- Temperatura canale 2
- Ingresso Analogici (mV o mA)
- Ingresso di frequenza (impulsivo)

Temperature ch.2	Temperature ch.1	Analogue Input	Pulse Rate Input	Error Management
Alarm Type				Virtual
Alarm Set-point 1 (°C) (S1 >= S2 Up Alarm; S1 < S2 Down Alarm)				150.0
Alarm Set-point 2 (°C) (S1 >= S2 Up Alarm; S1 < S2 Down Alarm)				120.0
Alarm Activation Delay Filter (seconds) (On-Time Delay)				10

Maschera Configurazione allarmi VMU-P

Per ciascun allarme è possibile definire le soglie di attivazione e il relativo modo d'uso:

- Allarme in salita: Soglia1 ≥ Soglia2
- Allarme in discesa: Soglia1 < Soglia2

Ciascun allarme può essere disabilitato, abilitato come Allarme Virtuale oppure è possibile collegare ogni singolo allarme ad un' uscita digitale

Temperature ch.2	Temperature ch.1	Analogue Input	Pulse Rate Input	Error Management
Alarm Type				Virtual
Alarm Set-point 1 (°C) (S1 >= S2 Up Alarm; S1 < S2 Down Alarm)				Disabled
Alarm Set-point 2 (°C) (S1 >= S2 Up Alarm; S1 < S2 Down Alarm)				Virtual
Alarm Activation Delay Filter (seconds) (On-Time Delay)				10

Maschera Configurazione allarmi VMU-P

A ciascun allarme può essere associato un diverso valore di "Ritardo all'Attivazione" (valore espresso in secondi e con valore impostabile da 0 a 3600).

Per configurare l'allarme attivato dall' "Ingresso Analogico" e dall'ingresso di frequenza (ingresso impulsivo), oltre alle soglie d'allarme Soglia1 e Soglia2, occorre impostare i dati relativi allo specifico sensore installato:

- Scala Elettrica – Valore Minimo (mV): parametro relativo all'ingresso elettrico (valore minimo del segnale di ingresso).
- Scala Elettrica – Valore Massimo (mV): parametro relativo all'ingresso elettrico (valore Massimo del segnale di ingresso).
- Scala Visualizzata – Valore Minimo: Valore minimo (espresso nell'unità ingegneristica sopra specificata) in corrispondenza del valore minimo di ingresso (mV).
- Scala Visualizzata – Valore Massimo (espresso nell'unità ingegneristica sopra specificata) in corrispondenza del valore massimo di ingresso (mV).

Temperature ch.1	Temperature ch.2	Analogue Input	Pulse Rate Input	Error Management
Electrical Scale - Min. Value (mV)		<input type="text" value="0.0"/>	Electrical Scale - Max. Value (mV)	<input type="text" value="120.0"/>
Display Scale - Min. Value		<input type="text" value="0"/>	Display Scale - Max. Value	<input type="text" value="7525"/>
Engineering Units				<input type="text" value="kFa/s"/>
Decimal Position				<input type="text" value="###.#"/>
Alarm Type				<input type="text" value="Disabled"/>
Alarm Set-point 1 (S1 >= S2 Up Alarm; S1 < S2 Down Alarm)				<input type="text" value="0"/>
Alarm Set-point 2 (S1 >= S2 Up Alarm; S1 < S2 Down Alarm)				<input type="text" value="0"/>
Alarm Activation Delay Filter				<input type="text" value="0"/>

Maschera di configurazione allarme ingresso analogico

- Valore Massimo di Misura della Scala Elettrica (Hz): parametro di conversione per ottenere le misure dall'ingresso di frequenza (ing. Impulsivo). Questo valore rappresenta il valore Massimo di frequenza che il sensore può generare.
- Valore Massimo Scala Visualizzata (espresso nell'unità ingegneristica sopra specificata): Valore scalato e corrispondente al valore massimo del segnale in frequenza.

Temperature ch.1	Temperature ch.2	Analogue Input	Pulse Rate Input	Error Management
Maximun Value of Measuring Electric Scale (Hz)				<input type="text" value="300.0"/>
Maximun Value of Display Scale				<input type="text" value="30.0"/>
Engineering Units				<input type="text" value=""/>
Decimal Position				<input type="text" value="###"/>
Alarm Type				<input type="text" value="Disabled"/>
Alarm Set-point 1 (S1 >= S2 Up Alarm; S1 < S2 Down Alarm)				<input type="text" value="0.0"/>
Alarm Set-point 2 (S1 >= S2 Up Alarm; S1 < S2 Down Alarm)				<input type="text" value="0.0"/>
Alarm Activation Delay Filter				<input type="text" value="0"/>

Maschera di configurazione allarmi ingresso di frequenza (ingresso impulsivo)

E' inoltre possibile predisporre l'attivazione di un allarme in caso di errori di funzionamento del modulo stesso. Ogni allarme è abbinato ad una o più condizioni di errore sul modulo. E' possibile abbinare agli errori gestiti un' uscita da attivare. Nella lista per la selezione dell' Uscita collegata all'allarme saranno disponibili le uscite dei moduli VMU-O presenti nel gruppo con l'impostazione Allarme.

Temperature ch.1	Temperature ch.2	Analogue Input	Pulse Rate Input	Error Management
Error description: Error in the programmed parameters				<input type="text" value="No Alarm"/>
Error description: Short circuit on probe channel 1; Probe disconnected on channel 1; Short circuit on probe channel 2; Probe disconnected on channel 2				<input type="text" value="No Alarm"/>

Maschera di configurazione per gestione errori in caso di errore

3.4 CONFIGURAZIONE COMANDI MANUALI USCITE MODULI VMU-O

Premendo nuovamente il tasto “AVANTI” si accede alla schermata che consente di configurare i comandi manuali delle uscite relay sui moduli VMU-O.

Tramite questa funzione, con un comando manuale, sarà possibile attivare o disattivare a distanza (tramite ethernet/internet) le uscite digitali dei moduli VMU-O installati in campo.

Nota: per poter utilizzare questa funzione, le uscite sui moduli VMU-O devono essere impostate per il controllo REMOTO.

Nota: è possibile creare fino ad un massimo di 20 Comandi Manuali.

MANUAL SETUP

START > VMU-O > EM > VMU-P > > VMU-M > VMU-C > END

Back Next

CONFIGURATION MANUAL COMMANDS FOR VMU-O MODULE

Commands 1-10 Commands 11-20

COMMAND	DESCRIPTION	BASE MODULE
1	<input type="text" value="Zot"/>	---
2	<input type="text" value="Opk"/>	VMU-C EM (Pos. 1 Ch 2)
3	<input type="text"/>	---
4	<input type="text"/>	---
5	<input type="text"/>	---
6	<input type="text"/>	---
7	<input type="text"/>	---
8	<input type="text"/>	---
9	<input type="text"/>	---
10	<input type="text"/>	---

Maschera di configurazione comando manuale uscita VMU-O

- Nella colonna “**Descrizione**” è possibile associare, per ciascun comando, un’etichetta che identifichi la funzione che tale comando attiverà (per esempio “Accensione illuminazione esterna”).
- La colonna “**Modulo Base**” permette di effettuare l’associazione tra l’etichetta descrittiva (vedi punto precedente) e l’uscita digitale definita per tale scopo. Aprendo il menù a tendina apparirà l’elenco di tutte le uscite precedentemente impostate per il controllo REMOTO.

3.5 CONFIGURAZIONE MODULI VMU-M EM

Premendo nuovamente il tasto “AVANTI” si accede alla schermata che permette di configurare i moduli VMU-M EM collegati a VMU-C EM.

VMU-M	
Channel Function	None
Temperature Probe	Pt100 3-Wire
Temperature 1 - Alarm Working Mode	None
Alarm Set-point 1 (°C) (S1 >= S2 Up Alarm; S1 < S2 Down Alarm)	0.0
Alarm Set-point 2 (°C) (S1 >= S2 Up Alarm; S1 < S2 Down Alarm)	0.0
Alarm Activation Delay Filter (Seconds) (On-Time Delay)	0
Temperature 2 - Alarm Working Mode	None
Alarm Set-point 1 (°C) (S1 >= S2 Up Alarm; S1 < S2 Down Alarm)	0.0
Alarm Set-point 2 (°C) (S1 >= S2 Up Alarm; S1 < S2 Down Alarm)	0.0
Alarm Activation Delay Filter (Seconds) (On-Time Delay)	0

Maschera di configurazione moduli VMU-M

- Oltre all’etichetta definita precedentemente la sezione superiore mostra l’indirizzo ModBus relativo allo specifico modulo VMU-M EM.
- La sezione inferiore è dedicata alla configurazione degli ingressi digitali o di temperatura ed ad altri allarmi generali. Di seguito sono descritte due sezioni:

A. Ingressi:

Definire l’uso degli ingressi sul modulo VMU-M EM:

- ⇒ NESSUNA: gli ingressi del modulo non avranno nessun utilizzo.
- ⇒ Per la lettura di TEMPERATURA (su uno o entrambi i canali e il tipo di sonda: Pt100 o Pt1000, 2 fili o 3 fili).
- ⇒ DIGITALE: l’ingresso digitale “1” sarà usato per la lettura dello stato (Aperto/Chiuso) di un contatto digitale (per esempio per rilevare se la protezione CC è intervenuta o meno).

Nota: quando gli ingressi sono usati per la lettura della temperatura, definire se per ciascun canale si desidera gestire la funzione ALLARME. In tal caso impostare i valori di “Soglia 1” e di “Soglia 2” (per valori di “S1” superiori o uguali a “S2” si otterrà un allarme di MASSIMA; per valori di “S1” inferiori a “S2” si otterrà un allarme con funzionamento di MINIMA). Inoltre è necessario definire se l’allarme deve essere di tipo VIRTUALE o REALE (abbinato ad un’uscita relay di VMU-O).

B. Altri Allarmi Gruppo:

Impostare l’uso di un ulteriore allarme gestito da VMU-M EM:

Maschera di configurazione gruppo altri allarmi

Nota: qualora VMU-C EM rilevasse che la programmazione del VMU-M EM è incongruente con i moduli ad esso collegati, è possibile scegliere se non gestire l'errore oppure se attivare un allarme su un'uscita fisica.

Nota: ripetere la procedura di CONFIGURAZIONE MODULI VMU-M EM per ciascuno dei moduli VMU-M EM collegati al VMU-C EM.

3.6 CONFIGURAZIONE MODULO VMU-C EM

Premendo nuovamente il tasto “AVANTI” si accede alla schermata che permette la completa configurazione del modulo VMU-C EM:

Maschera di configurazione VMU-C EM

Di seguito sono descritte le singole pagine di configurazione delle funzioni disponibili:

- **GENERALE:** permette l'impostazione di una password avente il compito di proteggere il dispositivo da modifiche alla configurazione non volute o comandi di reset non desiderati.

Nota: la password qui sopra descritta si riferisce a tutti i moduli VMU-M EM collegati alla porta di comunicazione “COM1”. Sarà uguale e comune a tutti i VMU-M EM collegati.

- **UNITA' di MISURA:** permette l'impostazione delle unità ingegneristiche per le misure di Temperatura (°C o °F).

Maschera di configurazione unità ingegneristiche

- **REGISTRAZIONE DATI:** permette l'attivazione della funzione di Registrazione Dati (Data-Logging) e la definizione del relativo intervallo di memorizzazione.

Maschera di configurazione tempo registrazione dati

Nota: l'intervallo di memorizzazione può essere impostato da un minimo di 5 minuti ad un massimo di 60 minuti. Gli intervalli possono essere di: 5min – 10min – 15min – 30min – 60 min.

- **ALTRI ALLARMI GRUPPO (VMU-C EM):** in questa sezione è possibile configurare gli *Altri Allarmi* di carattere generale:
 - *Allarme Comunicazione Porte COM1 e/o COM2:* qualora un dispositivo collegato alle porte di comunicazione COM1 e/o COM2 dovesse smettere di comunicare per un periodo (se configurato) superiore ai 30 sec., avverrà l'attivazione dell'allarme.

VMU-C

General	Engineering Unit	Data Logging	Other Alarms Group
Communication Alarm on Port COM1 and/or COM2			Disabled ▼

Maschera di configurazione gruppo altri allarmi

Nota: per potere associare un'uscita fisica a questi *Altri Allarmi*, il modulo VMU-O deve appartenere al gruppo VMU-C EM.

3.7 INVIO CONFIGURAZIONE SISTEMA

Al termine della configurazione del sistema, compare la schermata di fine configurazione: tutti i dati possono essere caricati nel modulo MASTER VMU-C EM. Solamente dopo aver dato il comando "Invia Dati Impianto" i dati saranno operativi.

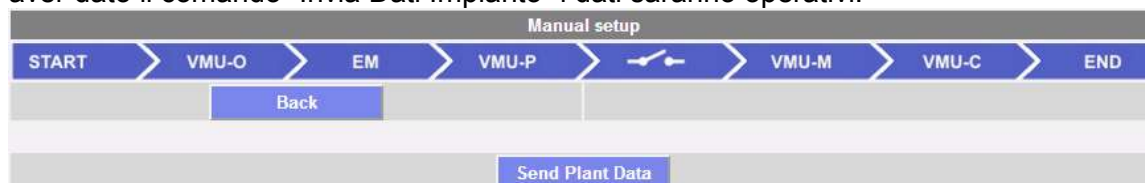

La configurazione è stata completata ed è pronta ad essere inviata al VMU-C EM

Durante il trasferimento della configurazione comparirà la schermata visualizzata di seguito:

È in corso il caricamento della configurazione nel VMU-C EM

Al termine del trasferimento dei dati comparirà un messaggio di conferma. Dopo che l'utente avrà confermato premendo il pulsante OK, verrà reindirizzato alla Home Page

3.7.1 RIPRENDI CONFIGURAZIONE (DI SISTEMA)

Se si esce dalla procedura guidata di configurazione prima della sua conclusione, sarà possibile riprendere la procedura per mezzo del comando “Riprendi Configurazione”.

VMU-C SETTINGS	
Autoscan Devices Connected to VMU-C	Find Connected Vmu-m
Perform the manual configuration of the devices connected to the VMU-C	Manual Setup
Resume Configuration	Resume Configuration
Load Configuration from File	Import

Riprendi configurazione

3.7.2 IMPORTA (CONFIGURAZIONE DI SISTEMA)

Se la configurazione di un impianto è stata esportata tramite il comando “SALVA CONFIGURAZIONE”,

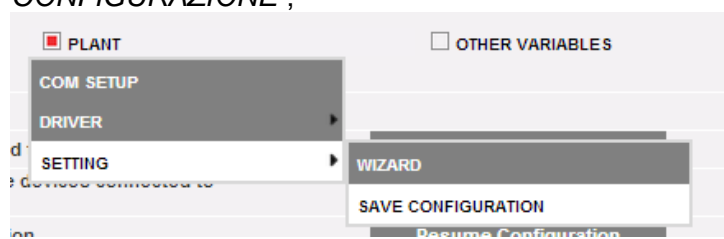

Comando di esportazione configurazione

è possibile importare la configurazione con il comando “IMPORTA” e può essere caricata nuovamente sullo stesso sistema o su un nuovo sistema evitando in questo modo di dover reinserire tutti i dati di configurazione.

Load Configuration from File	Import
------------------------------	--------

La configurazione è stata completata con successo

3.8 IMPOSTAZIONE “ALTRE VARIABILI”

Posizionandosi con il cursore del mouse su “ALTRE VARIABILI” appare un menù a tendina che mostra l'elenco delle variabili che possono essere gestite dal VMU-C EM tramite il modulo/i VMU-P EM:

- Misure ANALOGICHE (“mV” e/o “mA”); n.1 canale
- Misure di TEMPERATURA (da Pt100 e/o Pt1000, 2 o 3 fili); n.2 canali
- Misure da Ingresso di FREQUENZA (da ingresso impulsivo per misure di velocità o di flusso)

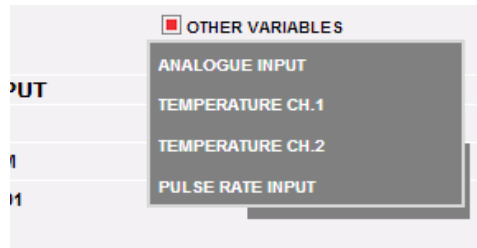

Configurazione di "Altre variabili"

VMU-C EM è in grado, tramite il modulo VMU-P EM, di gestire tre diverse tipologie di misure:

- Sensori con uscita analogica, “120mV” e “20mA”
- Sensori di Temperatura (Pt100 e/o Pt1000, 2/3 fili)
- Sensori per la misura di Velocità o di Flusso

Cliccando su uno dei pulsanti relativi alle singole tipologie di sensori gestiti (Analogici, Temperatura o Ingresso frequenza), è possibile visualizzare, per ciascuna tipologia di sensore, ulteriori dettagli:

ANALOGUE INPUT		
DESCRIPTION	VMU-M	
Analogue_Input	VMU-C EM	Details
Analogue_Input	VMU-M_001	Details

DETAILS	
Description	Analogue_Input
Address VMU-M	VMU-M_001
Position VMU-P	1
Save	Reset
	Cancel

È possibile definire per ciascun sensore una descrizione che sarà poi d'aiuto nell'identificare, in fase di lettura, da quale sensore arrivi la misura stessa. Inoltre sono visualizzati i seguenti dettagli:

- *Indirizzo VMU-M* (o VMU-C): indirizzo ModBus del modulo VMU-M o VMU-C al quale il sensore è collegato;
- *Posizione VMU-P*: indica la posizione del modulo VMU-P all'interno del gruppo;
- *Canale*: indica la posizione del sensore all'interno del modulo VMU-P;

Premere il tasto "**Reset**" per annullare le modifiche appena inserite; "**Annulla**" per annullare le modifiche appena inserite, a differenza del comando "**Reset**", con questa operazione si esce dalla pagina "Dettagli sensore". Salvare le impostazioni del sensore appena inserite con il tasto "Salva".

4 HOME PAGE

Cliccando sull'icona "Home" nel Menù di Navigazione si avrà accesso alla schermata che visualizza l'andamento della potenza assorbita dall'impianto nella giornata in corso e in quella precedente, con risoluzione del campione a 5 minuti.

Home page

Il grafico può essere visualizzato in modalità "Line" o in modalità "Area"

Nell'asse delle ascisse del grafico sono visualizzate le ore del giorno dalle 00:00 alle 23:55, mentre nell'asse delle ordinate sono visualizzate la potenza in kW; il valore massimo delle ordinate viene stabilito in modo automatico tramite una funzione di autorange.

Il grafico è aggiornato automaticamente ogni 5 minuti. Spostando il cursore del mouse sull' area del grafico viene visualizzato il relativo valore della potenza.

E' inoltre possibile selezionare 3 diverse tipologie di grafico:

- *Su base giornaliera* (GIORNO). sono visualizzati i grafici relativi all'andamento del giorno in corso e del giorno precedente.
- *Su base settimanale* (SETTIMANA): sono visualizzati gli istogrammi relativi all'andamento della settimana in corso e della settimana precedente (sempre da Lunedì a Domenica).
- *Su base mensile* (MESE): sono visualizzati gli istogrammi relativi all'andamento del mese in corso e del mese precedente (sempre dal primo giorno all'ultimo giorno del mese).

- **Nota:** per il grafico su base giornaliera è possibile scegliere una visualizzazione per linee o per area. Per i grafici su base settimanale e mensile, è disponibile solamente una visualizzazione per istogrammi.

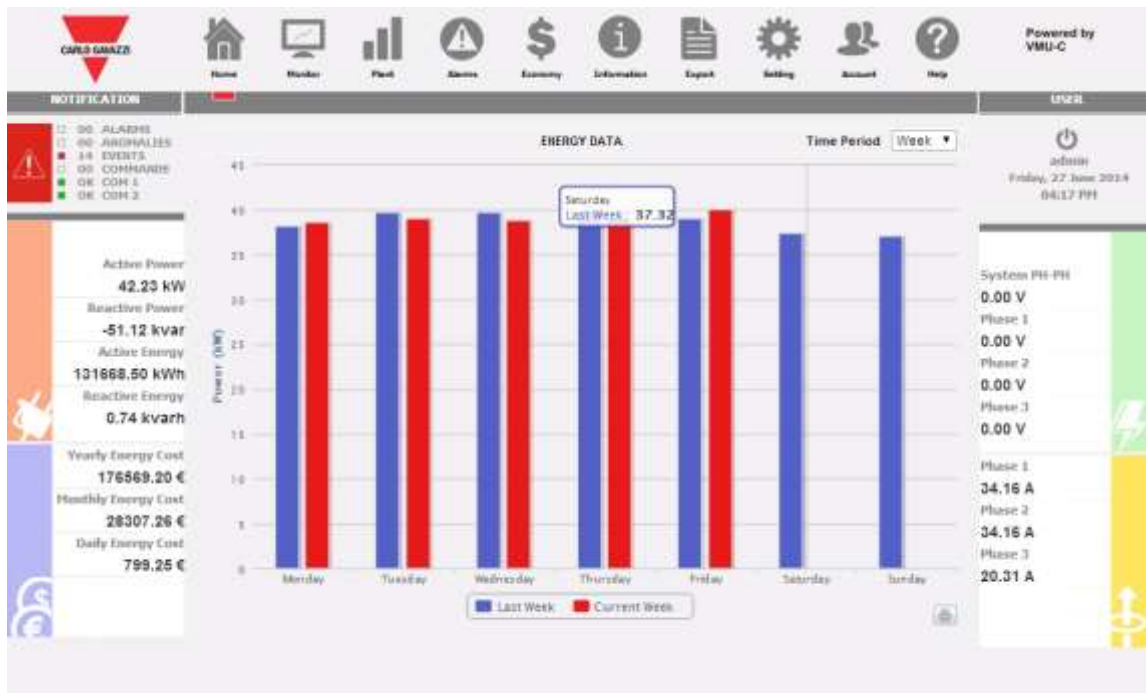

Potenza "CA" settimanale dell'impianto

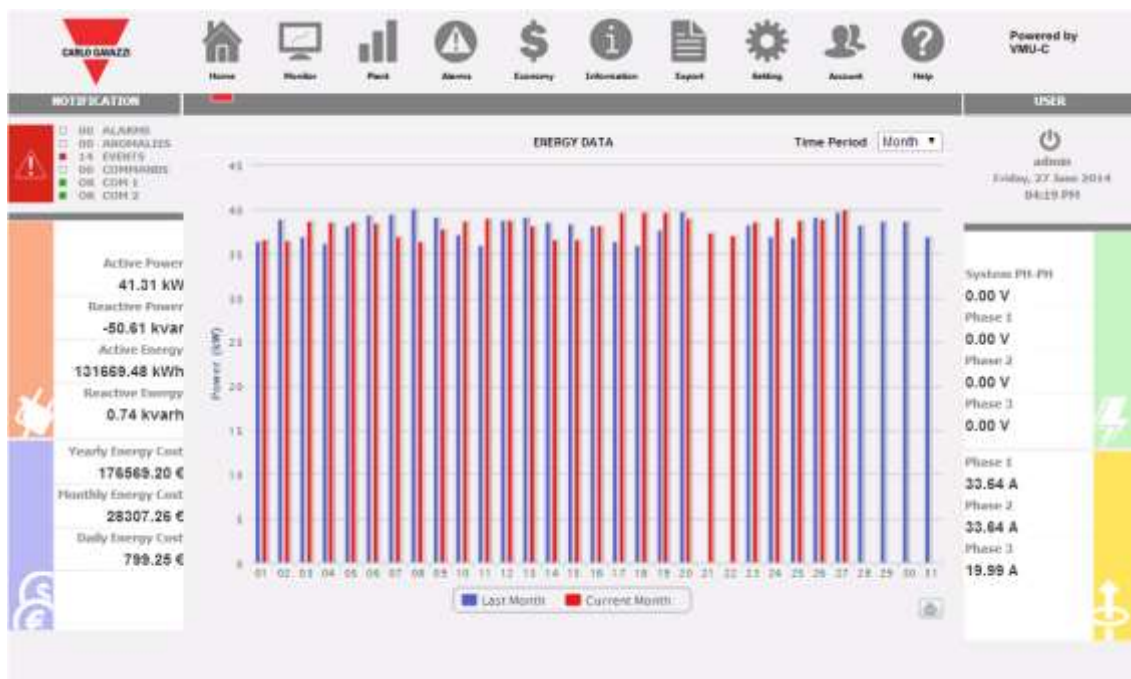

Potenza "CA" mensile dell'impianto

- **Stampa del grafico**

Cliccando sul tasto stampa posizionato in basso a destra dell'area del grafico, è possibile selezionare quale stampante utilizzare per la stampa del grafico

5 MONITOR - ANALISI DATI CONTATORE

Questa sezione è dedicata all'analisi dei dati del contatore e permette di visualizzare sullo stesso grafico l'andamento delle variabili di maggior importanza quali Corrente/Fattore di Potenza per singola fase, Tensione di sistema (stellata e concatenata), Potenza (attiva e reattiva di sistema), variabili analogiche quali Temperatura, segnale da ingresso Impulsivo e da ingresso Analogico (quando disponibili e comunque provenienti da moduli VMU-P EM). Cliccando sull'icona "Monitor" nel Menù di Navigazione si accede alla schermata visualizzata di seguito.

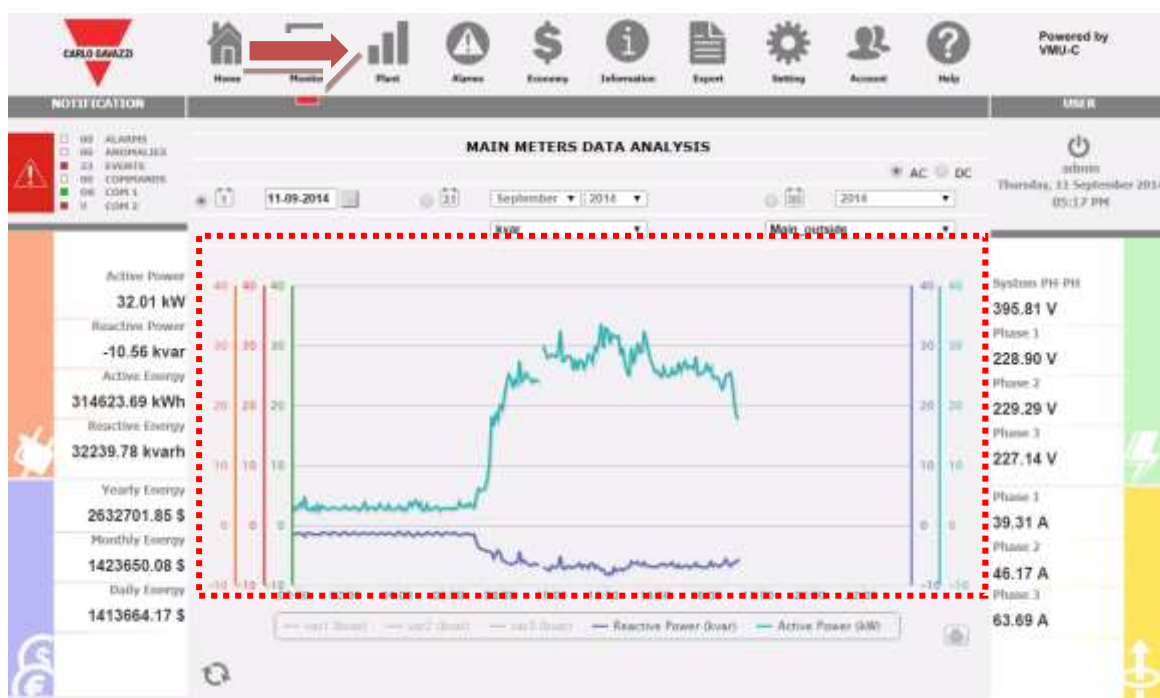

Analisi dati di produzione

È possibile selezionare sia il contatore target che l'andamento delle variabili; gli andamenti disponibili sono:

Andamento	Variabili
A il VMU-C visualizza i tre tracciati relativi alle tre correnti di fase	AL1, AL2, AL3
PF,HZ il VMU-C visualizza le tre tracce relative ai fattori di potenza delle tre singole fasi, oltre al Fattore di Potenza e alla frequenza del sistema.	PF L1, PF L2, PF L3, PF Sys, Hz
VLL il VMU-C visualizza le tracce relative alle tensioni (tensioni concatenate).	V12 V23 V31 VLL sys
VLN il VMU-C visualizza le tracce relative alle tensioni (tensioni stellate).	VL1N VL2N VL3N VLNsys

Andamento	Variabili
kW	kW1 kW2 kW3 Potenza attiva (sistema) Potenza reattiva (sistema)
kvar	kvar1 Kvar2 kvar3 Potenza attiva (sistema) Potenza reattiva (sistema)
Variabili analogiche	Variabili di ambiente VMU-P (si noti che i canali ambiente scollegati sono contrassegnati con un asterisco)

a) *Funzionalità grafiche*

I grafici sono caratterizzati da un asse delle ascisse (X) dove sono riportate le ore del giorno a partire dalle 00:00 fino alle 23:55 e tanti assi delle ordinate (Y) quante sono le grandezze da rappresentare. Ogni asse Y ha una propria scala automaticamente dimensionata in base alla grandezza a cui si riferisce. Per abilitare o disabilitare (nascondere) un tracciato è sufficiente cliccare sul nome della variabile (posto in basso all'asse X). La visualizzazione o la rimozione della curva avviene immediatamente e senza alcun aggiornamento di pagina. Posizionandosi con il cursore del mouse sopra l'area del grafico viene mostrata una finestra con il valore numerico di ciascuna variabile visualizzata.

- *Stampa del grafico*

Cliccando sul tasto "stampa" posizionato in basso a destra dell'area del grafico, è possibile indicare quale stampante utilizzare per la stampa del grafico.

b) *Analisi e visualizzazione grafica dei dati storici*

Tramite lo strumento calendario è possibile selezionare l'intervallo di tempo che si desidera visualizzare:

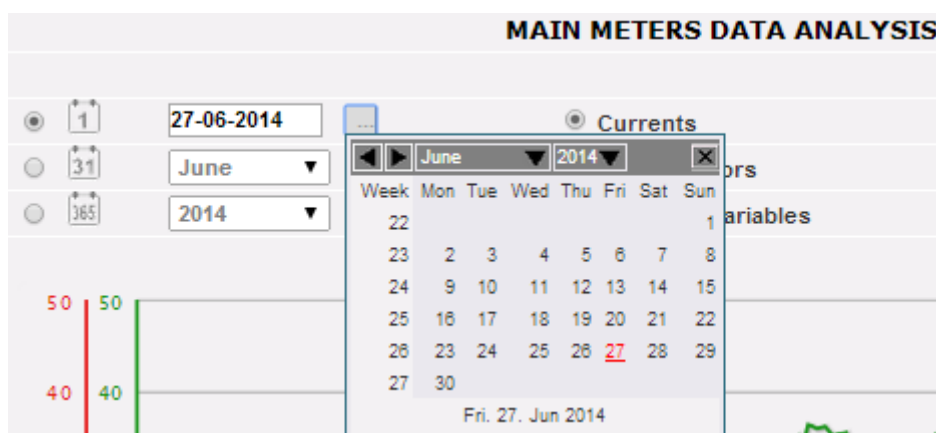

Selezione dell'intervallo di date

Selezionare il giorno desiderato e premere il tasto "Aggiorna Grafico".

Nota: il campo data non è editabile, l'unico modo per selezionare la data è attraverso l'apposito calendario.

Nota: se non appare il grafico e compare un'area bianca con scritto "No data to display", significa che non sono disponibili dati per il giorno selezionato.

5.1 GRAFICO “CORRENTI”

Grafico Correnti del contatore principale (AL1, AL2 e AL3)

Il Grafico visualizza le tre correnti di fase. Queste correnti si riferiscono allo strumento scelto (reale o virtuale a seconda delle impostazioni nella configurazione del sistema). La visualizzazione può essere su base giornaliera, mensile o annuale.

Nota: nei grafici l'intervallo di tempo tra un campione e quello successivo (valori di corrente per ciascuna fase), dipende dall'intervallo di tempo di memorizzazione impostato su VMU-C, che essere di 5,10,15,30,60 minuti.

5.2 GRAFICO “FATTORI DI POTENZA”

Grafico fattori di potenza (per ciascuna singola fase)

Il Grafico permette di confrontare i 3 valori di Fattori di Potenza di singola fase (PF1, PF2 e PF3). Queste valori si riferiscono allo strumento scelto (reale o virtuale a seconda delle impostazioni nella configurazione del sistema).

La visualizzazione può essere su base giornaliera, mensile o annuale.

Nota: nei grafici l'intervallo di tempo tra un campione e quello successivo (valori di corrente per ciascuna fase), dipende dall'intervallo di tempo di memorizzazione impostato su VMU-C, che essere di 5,10,15,30,60 minuti.

5.3 GRAFICO "TENSIONI"

Grafico andamento tensioni

Il Grafico confronta le 2 grandezze di Tensione (VLNsys: tensione stellata di sistema e VLLsys: tensione concatenata di sistema).

Questi valori si riferiscono allo strumento scelto (reale o virtuale a seconda delle impostazioni nella configurazione del sistema).

Qualora lo strumento di riferimento sia di tipo virtuale, le tensioni riportate nel grafico rappresentano il valore medio delle tensioni misurate da ciascun singolo strumento reale. La visualizzazione può essere su base giornaliera, mensile o annuale.

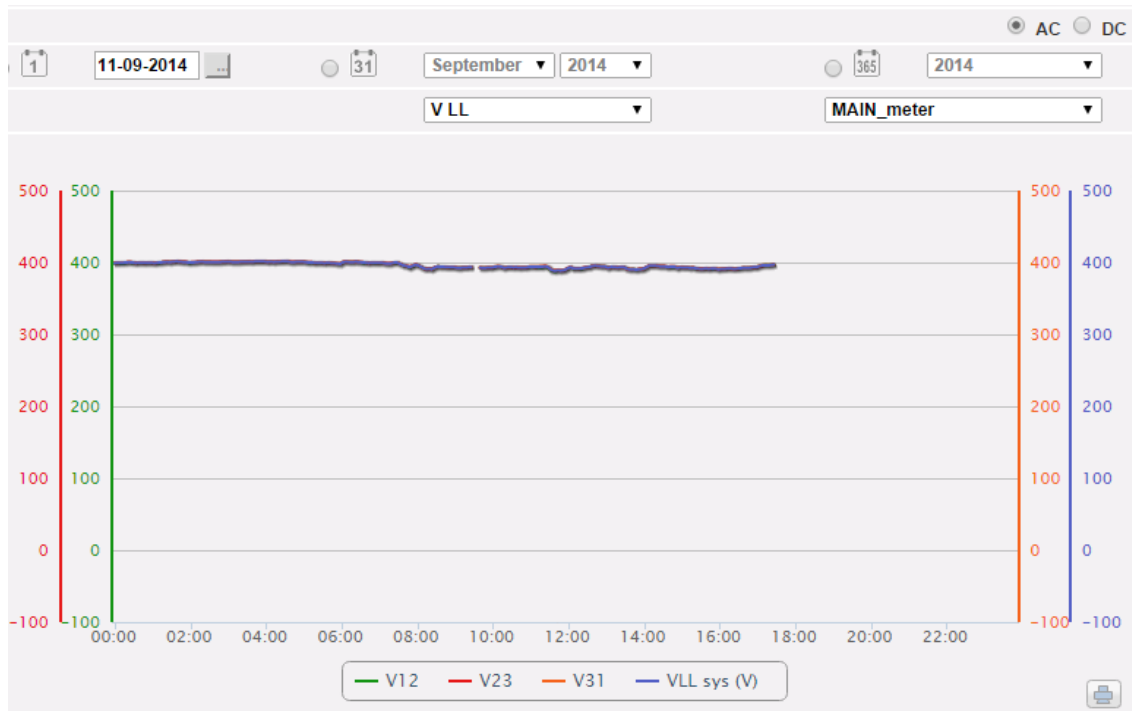
Nota: nei grafici l'intervallo di tempo tra un campione e quello successivo (valori di corrente per ciascuna fase), dipende dall'intervallo di tempo di memorizzazione impostato su VMU-C, che essere di 5,10,15,30,60 minuti.

5.4 GRAFICO "POTENZA"

Grafico andamento potenze di sistema (kW e kvar)

Il Grafico mette a confronto le 2 grandezze di Potenza di sistema (kW: potenza attiva di sistema; kvar: potenza reattiva di sistema).

Queste valori si riferiscono allo strumento scelto (reale o virtuale a seconda delle impostazioni nella configurazione del sistema).

Qualora lo strumento di riferimento sia di tipo virtuale, le potenze riportate nel grafico rappresentano la somma delle potenze di sistema (kW e kvar) misurate da ciascun singolo strumento reale.

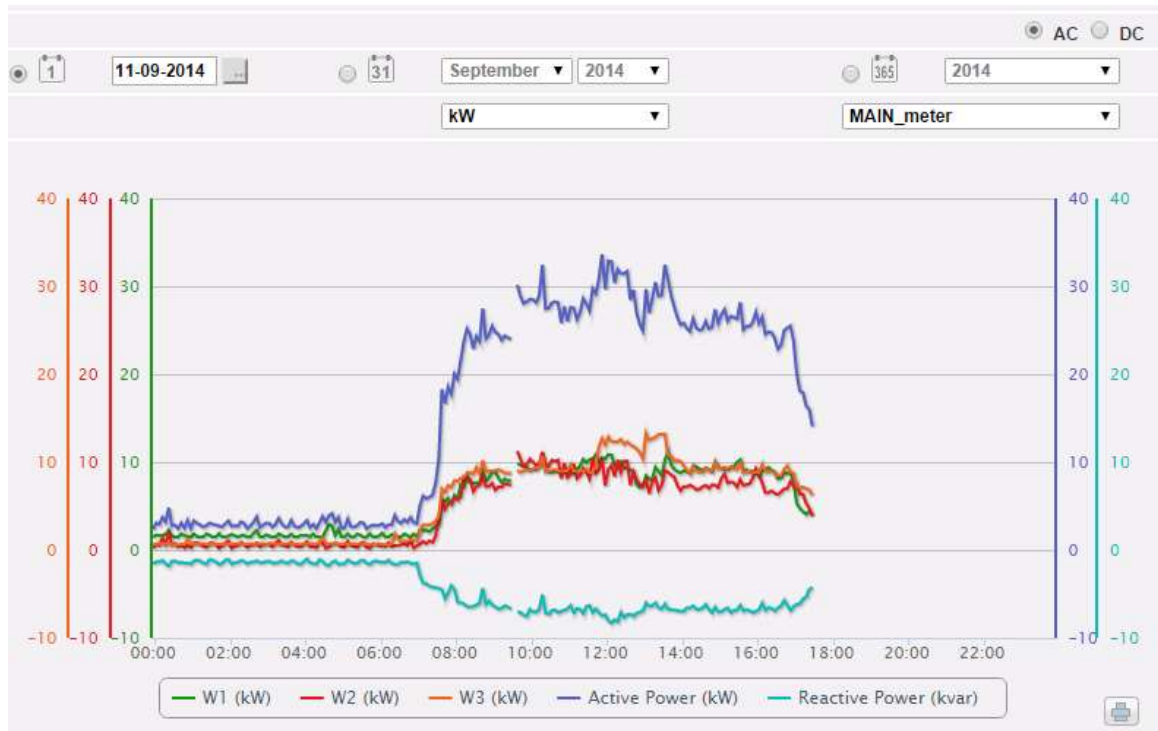
La visualizzazione può essere su base giornaliera, mensile o annuale.

Nota: nei grafici l'intervallo di tempo tra un campione e quello successivo (valori di corrente per ciascuna fase), dipende dall'intervallo di tempo di memorizzazione impostato su VMU-C, che essere di 5,10,15,30,60 minut.

5.5 GRAFICO "VARIABILI ANALOGICHE"

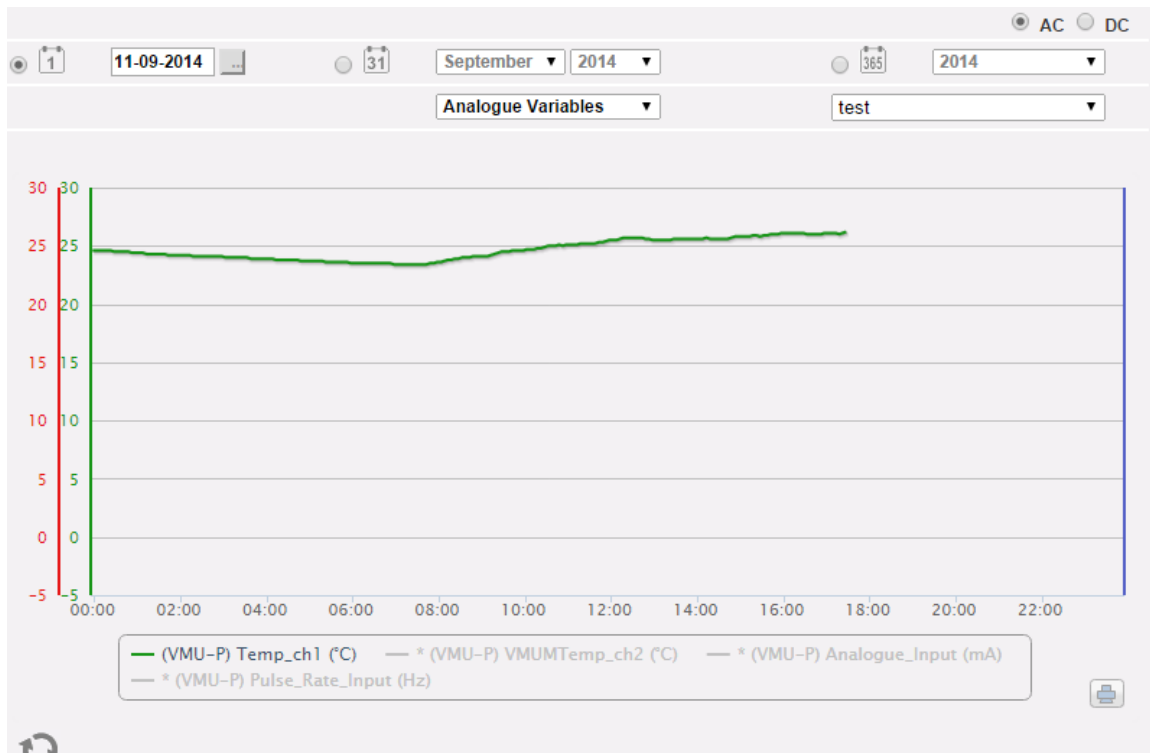

Variabili analogiche

Con la selezione "Variabili Analogiche" è possibile visualizzare le 4 grandezze qui sotto elencate:

- a. "Temperatura 1 (canale 1 del VMU-P) °C"
- b. "Temperatura 2 (canale 2 del VMU-P) °C"

Nota: questi ingressi (canale 1 e 2) per la misura di temperatura sono predisposti per la lettura da sonde di tipo "Pt100" o "Pt1000" con 2 o 3 fili.

- c. "Ingresso di frequenza (ingresso impulsivo del VMU-P)"

Nota: l'ingresso di frequenza di tipo impulsivo permette la misura di un segnale di frequenza per misure di flusso o di velocità.

- d. "Ingresso Analogico (ingresso analogico "mV" o "mA" del VMU-P)"

Nota: l'ingresso analogico di tipo "mV" è disponibile sul modulo VMUP2TIWXSEM L'ingresso di tipo "mA" è disponibile sul modulo VMUP2TCWXSEM.

Il box mostrato qui sotto permette di selezionare il master al quale il VMU-P è collegato: Questa selezione permette di stabilire se le variabili visualizzate appartengono al VMU-P direttamente collegato al VMU-C EM o ad uno dei VMU-M EM collegati tramite RS485 allo stesso VMU-C EM. Le variabili relative a sensori scollegati vengono contrassegnate con un asterisco e non vengono visualizzate per impostazione predefinita.

Nota: l'intervallo di tempo tra un campione e quello successivo nei grafici (variabili analogiche, temperatura e segnale impulsivo), dipende dall'intervallo di tempo di memorizzazione impostato su VMU-C, che può essere di 5,10,15,30,60 minuti.

5.6 GRAFICI CONTATORE PRINCIPALE DC

Tramite la selezione AC/DC posizionata in alto a destra sulla pagina

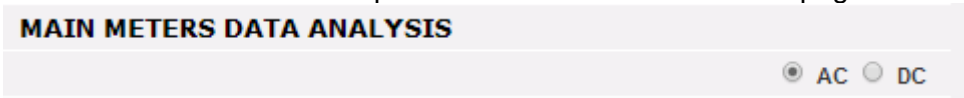

è possibile modificare la visualizzazione da contatore principale AC (virtuale o reale) a contatore principale DC (virtuale o reale).

In questo caso l'unico grafico disponibile confronta le 3 principali variabili DC: voltaggio, corrente, potenza.

6 GRAFICI DATI DI IMPIANTO

Questa sezione è dedicata alla visualizzazione grafica di tutti i dati acquisiti da VMU-C EM e letti dai vari dispositivi (contatori di energia e moduli VMU-P per le variabili analogiche). Cliccando sull'icona "Impianto" nel Menù di Navigazione, si accede alla seguente pagina:

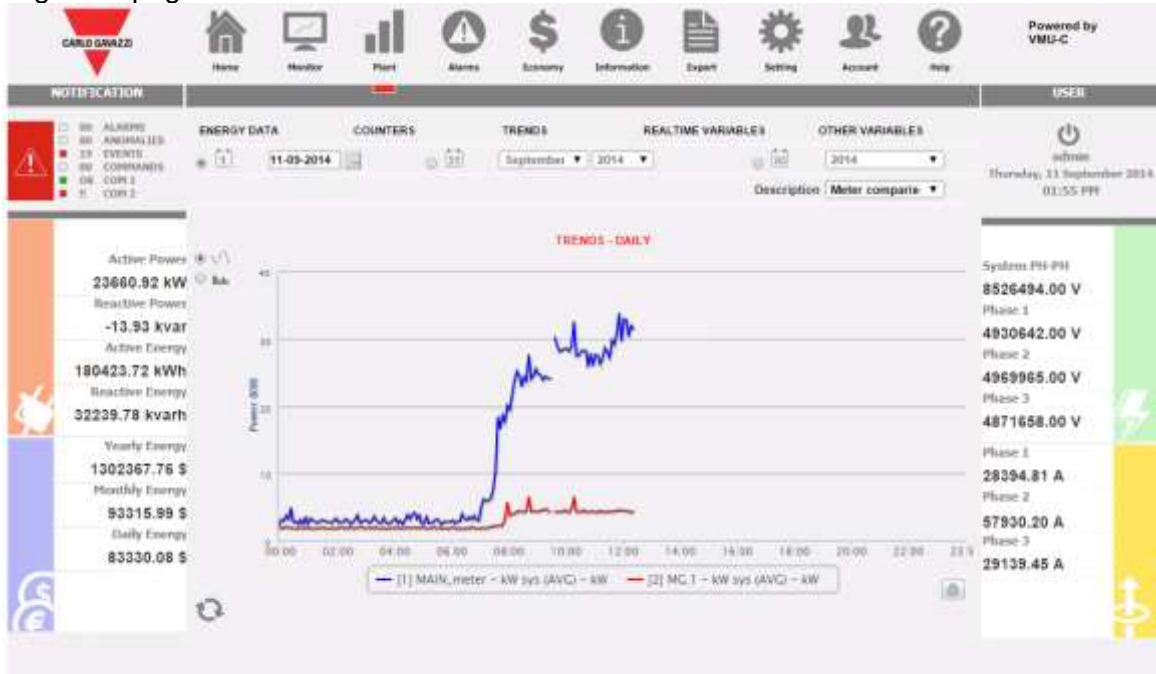

Grafici dati di produzione

In alto si trova il menù per l'accesso alle seguenti sezioni:

1. **"DATI ENERGIA"**: sezione dedicata alla lettura (in formato grafico) dei valori di energia e potenza dai Contatori di Energia (EM) .
2. **"CONTATORI"**: sezione dedicata alla lettura (in formato grafico) dei valori dei contatori esterni quali contatore acqua, contatore gas, ecc, raccolti dai Contatori di Energia (EM) tramite ingressi impulsivi.
3. **"VARIABILI IN TEMPO REALE"**: sezione dedicata alla lettura in tempo reale delle variabili lette attraverso i Contatori di Energia (EM).
4. **"ALTRE VARIABILI"**: sezione dedicata alla lettura (in formato grafico) dei valori analogici (temperatura, velocità/flusso, generica da ingresso analogico) letti attraverso i moduli VMU-P EM.

6.1 DATI ENERGIA

Posizionandosi con il cursore del mouse sopra “DATI ENERGIA” vengono visualizzati gli item “CONTATORE PRINCIPALE AC”, “CONTATORI ENERGIA AC”, “CONTATORE PRINCIPALE DC”, “CONTATORI ENERGIA DC”.

6.1.1 CONTATORE PRINCIPALE

La curva di potenza/energia rappresenta la somma di tutti i contributi provenienti dai contatori di energia (EM), rispettivamente AC o DC, monitorati dal sistema nell'intervallo di tempo selezionato. Nella costruzione di questa curva è considerato solo lo strumento individuato come “*Strumento Principale*”

Se lo “*Strumento Principale*” è di tipo virtuale (formato dalla contribuzione di più strumenti reali) la curva visualizzata sarà costruita come somma di tutti gli strumenti abilitati alla contribuzione dello strumento virtuale.

Nota: se nessun strumento è stato impostato come “Strumento Principale” e contemporaneamente nessuno degli strumenti installati è stato impostato per la contribuzione allo strumento virtuale, la pagina “Contatore Principale” non mostrerà nessun grafico.

Nota: nei grafici l'intervallo di tempo tra un campione e il successivo (Potenza e Energia), dipende dall'intervallo di tempo di memorizzazione impostato su VMU-C. Può essere: 5,10,15,30,60 minuti.

Grafico contatore principale

La pagina è composta da due sezioni:

Sezione A di ricerca e selezione (nella parte alta della pagina)
i bottoni di selezione per il tipo di visualizzazione:

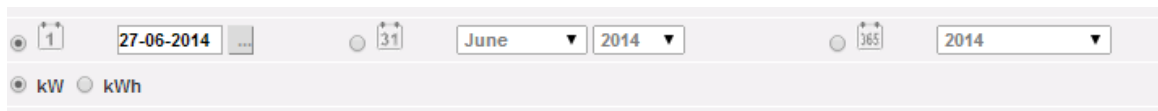

- **Giornaliero:** visualizza l'andamento giornaliero della potenza o dell'energia del giorno selezionato. (Per la scelta del giorno fare uso dell'apposito calendario accessibile attraverso il tasto a fianco del campo data)
- **Mensile:** visualizza la media giornaliera di potenza o l'energia totale misurata, di ogni giorno del mese selezionato. Per la scelta del mese e dell'anno fare uso degli appositi menù di selezione a fianco.
- **Annuale:** visualizza la media mensile di potenza o l'energia totale misurata, di ogni mese dell'anno selezionato. Per la scelta dell'anno fare uso dell'apposito menù di selezione a fianco.

Nota: la visualizzazione su base giornaliera dei grafici di Potenza ed Energia è disponibile solo come linee. Nella visualizzazione su base mensile e annuale, il grafico relativo all'andamento della Potenza può essere visualizzato sia come linee che barre (istogrammi); il grafico relativo all'energia è disponibile solo come barre (istogrammi).

Nota: l'intervallo di tempo tra un campione e il successivo nei grafici su base giornaliera dipende dall'intervallo di tempo di memorizzazione impostato su VMU-C. Può essere: 5,10,15,30,60 minuti.

- All'interno della stessa sezione (A) ci sono i tasti di selezione variabile da visualizzare: Energia (kWh) o Potenza (kW).

Sezione B. Nell'asse delle ascisse (X) sono rappresentate le ore. A seconda del tipo di visualizzazione scelta (giornaliera, mensile, annuale), sarà visualizzata la relativa risoluzione (ore, giorni, mesi). Nell'asse delle ordinate (Y) è rappresentato il valore di potenza in **kW** o il valore dell'energia in **kWh** con una scala automaticamente dimensionata (con funzione auto-range).

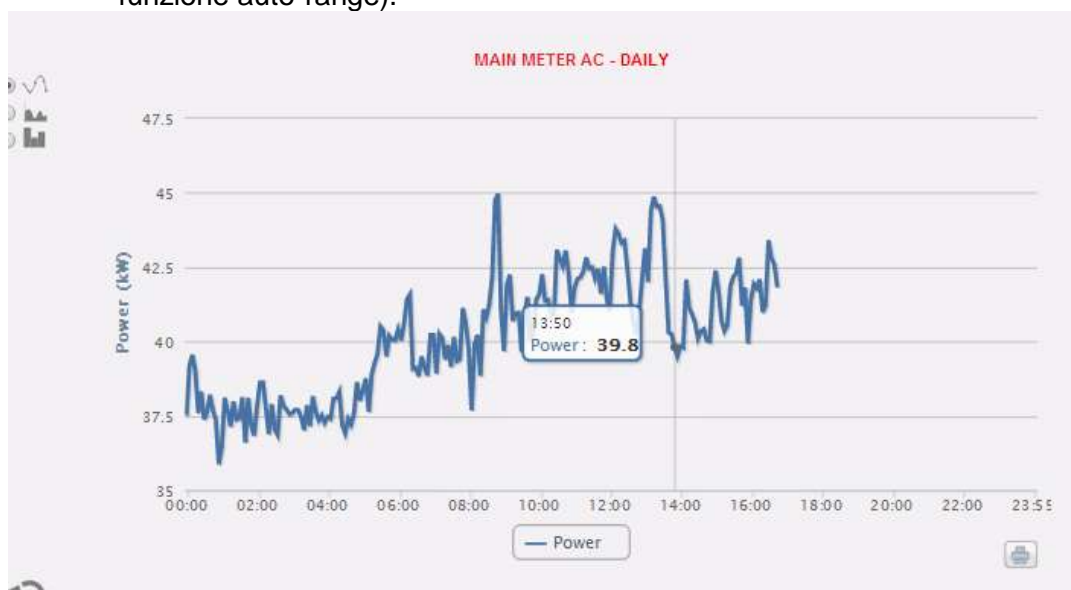

Nella parte in alto a sinistra di questa sezione si trova un menù di selezione della modalità di visualizzazione grafica: “Line” (una linea continua) o “Bar” (per istogrammi).

Nota: si consiglia di utilizzare la visualizzazione “Line” per i dati giornalieri di Potenza e la modalità “Bar” (per istogrammi) per i dati mensili e annuali di energia.

- *Visualizzazione di un valore nel grafico*

Posizionando il cursore del mouse sull’area del grafico, si aprirà una finestra con il relativo valore della variabile.

Visualizzazione di un valore

- *Stampa del grafico*

Cliccando sull'icona “Stampa” posizionata in basso a destra, è possibile selezionare la stampante che si intende utilizzare.

6.1.2 CONTATORI DI ENERGIA (PARZIALI)

Posizionando il cursore del mouse su “DATI ENERGIA” e selezionando la voce “CONTATORI ENERGIA”, si accederà ad una finestra in cui è visualizzato l’andamento giornaliero della potenza misurata da ogni contatore di energia installato nell’impianto. Ogni singola curva è di diverso colore ed è identificabile attraverso la legenda in fondo al grafico. Attraverso il menù “Nome Contatore di Energia” è possibile inoltre visualizzare la curva di produzione di un specifico strumento.

Grafico CONTATORI DI ENERGIA – CONTATORI PARZIALI

La pagina è suddivisa in due sezioni:

A. Sezione A, di ricerca e selezione (in alto).

Mediante i tasti in grigio scuro è possibile selezionare il tipo di visualizzazione:

- **Giornaliera:** andamento giornaliero della potenza o dell’energia del giorno selezionato. Per selezionare il giorno utilizzare il calendario accessibile attraverso il tasto affianco al campo data.
- **Mensile:** media giornaliera di potenza o l’energia totale prodotta, di ogni giorno del mese selezionato. Per selezionare il giorno utilizzare il calendario accessibile attraverso il tasto affianco al campo data.
- **Annuale:** media giornaliera di potenza o l’energia totale prodotta, di ogni mese dell’anno selezionato. Per selezionare il giorno utilizzare il calendario accessibile attraverso il tasto affianco al campo data.

Una volta selezionato il tipo di visualizzazione premere il tasto “*Aggiorna Grafico*”.

Mediante i tasti grigio chiaro a sinistra è possibile selezionare il tipo grandezza da rappresentare: **Potenza** o **Energia**.

In grigio chiaro si trova il menù di selezione del Contatore di Energia. Nell’elenco sono presenti:

- L'elenco di tutti i nomi assegnati ai contatori di Energia inseriti in VMU-C EM; selezionando il singolo contatore, sarà visualizzata solo la curva di questo strumento.
- La voce "TUTTI" permette di visualizzare contemporaneamente tutti i contatori di Energia configurati e presenti nell'impianto.
- La voce "EM_VIRTUAL" visualizza i dati relativi allo strumento virtuale che, a seconda delle impostazioni nella pagina di configurazione, rappresenta la somma di due o più strumenti reali (o comunque di tutti gli strumenti dove il segno di spunta su "contribuzione allo strumento virtuale" è stata abilitata).

Nota: il confronto tra gli andamenti delle misure dei vari contatori di Energia consente di individuare con facilità eventuali anomalie nei consumi dei singoli strumenti nell'impianto.

Nota: tutti i tasti e le selezioni posizionati all'esterno dell'area grigio scuro non necessitano della funzione "Aggiorna Grafico". Dopo qualche istante il grafico si aggiornerà automaticamente.

B. "Sezione B" contiene i grafici (in basso).

Nell'asse della ascisse (X) sono rappresentati i riferimenti temporali; a seconda del tipo di visualizzazione scelta (giornaliera, mensile, annuale), sarà visualizzata la risoluzione (ore, giorni, mesi). Nell'asse delle ordinate (Y) è rappresentato il valore di potenza in kW o il valore dell'energia in kWh con una scala automaticamente dimensionata (con funzione auto-range).

Nella parte in alto a sinistra di questa sezione è presente un menù di selezione sulla modalità di visualizzazione grafica: "Line" (una linea continua) o "Bar" (per istogrammi).

Nell'asse delle ascisse (X) è rappresentato il tempo; a seconda del tipo di visualizzazione scelta (giornaliera, mensile, annuale), sarà visualizzata la risoluzione (ore, giorni, mesi). Nell'asse delle ordinate (Y) è presente la potenza in kW o l'energia in kWh con una scala automaticamente dimensionata in base alla potenza di picco dell'impianto.

Nota: si consiglia di utilizzare la visualizzazione "Line" o "Area" per i dati giornalieri di Potenza, e la visualizzazione Bar (per istogrammi) per i dati mensili e annuali di energia.

6.2 CONTATORI (GENERICI DA INGRESSI DIGITALI)

Disponendo il cursore del mouse su "CONTATORI" e poi successivamente cliccando sul comando "CONTATORI ENERGIA", si accede alla schermata dei contatori generici (che conteggiano gli impulsi raccolti dagli ingressi digitali dei Contatori di Energia installati sull'impianto).

Selezione accesso ai contatori generici (H2O, GAS, ...)

Appena si accede alla pagina, viene visualizzato l'andamento giornaliero dei contatori monitorati installati nello specifico impianto. Per semplificare l'identificazione di ciascun

singolo tracciato, ogni singola curva/linea è di diverso colore ed è identificabile attraverso la legenda in fondo al grafico. Attraverso il menù “Descrizione” è possibile selezionare e visualizzare l’andamento dei contatori dagli strumenti specifici.

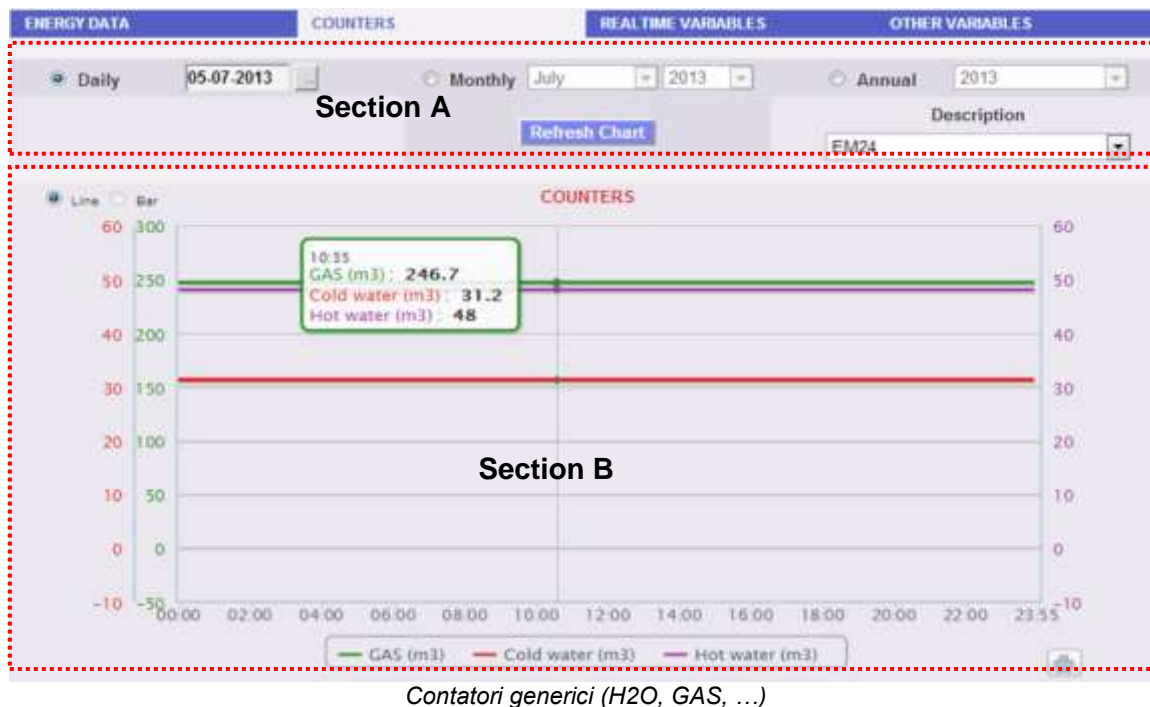

La pagina è composta da due sezioni:

“**Sezione A**” di ricerca e selezione (nella parte alta della pagina)

Mediante i tasti grigio scuro è possibile scegliere il tipo di visualizzazione:

- **Giornaliero:** visualizza l’andamento giornaliero dei contatori del giorno selezionato. Per la scelta del giorno fare uso dell’apposito calendario accessibile attraverso il tasto a fianco del campo data.
- **Mensile:** visualizza la media giornaliera dei contatori, di ogni giorno del mese selezionato. Per la scelta del mese e dell’anno fare uso degli appositi menù di selezione a fianco.
- **Annuale:** visualizza l’andamento dei contatori (su base mensile) di ogni mese dell’anno selezionato. Per la scelta dell’anno fare uso dell’apposito menù di selezione a fianco.

Una volta selezionato il tipo di visualizzazione premere il tasto “*Aggiorna Grafico*”.

Sulla destra si trova il menù di selezione del Contatore di Energia al quale gli ingressi digitali fanno riferimento. Nell’elenco sono presenti tutti gli strumenti con i contatori abilitati da ingressi digitali .

Nota: tutti i tasti e le selezioni posizionati all’esterno dell’area grigio scuro non necessitano della funzione “*Aggiorna Grafico*”. Dopo qualche istante il grafico si aggiornerà automaticamente.

“Sezione B”, contenente l’andamento grafico dei vari contatori dagli ingressi digitali.

Nell’asse della ascisse (X) sono presenti i riferimenti temporali; a seconda del tipo di visualizzazione scelta (giornaliera, mensile, annuale), si visualizzerà la risoluzione relativa (ore, giorni, mesi). Nell’asse delle ordinate (Y) sono presenti i riferimenti numerici (automaticamente scalati) relativi a ciascun contatore.

Per questo tipo di visualizzazione è possibile avere solo il tracciato per “Line” (il pulsante “bar” risulta non abilitato).

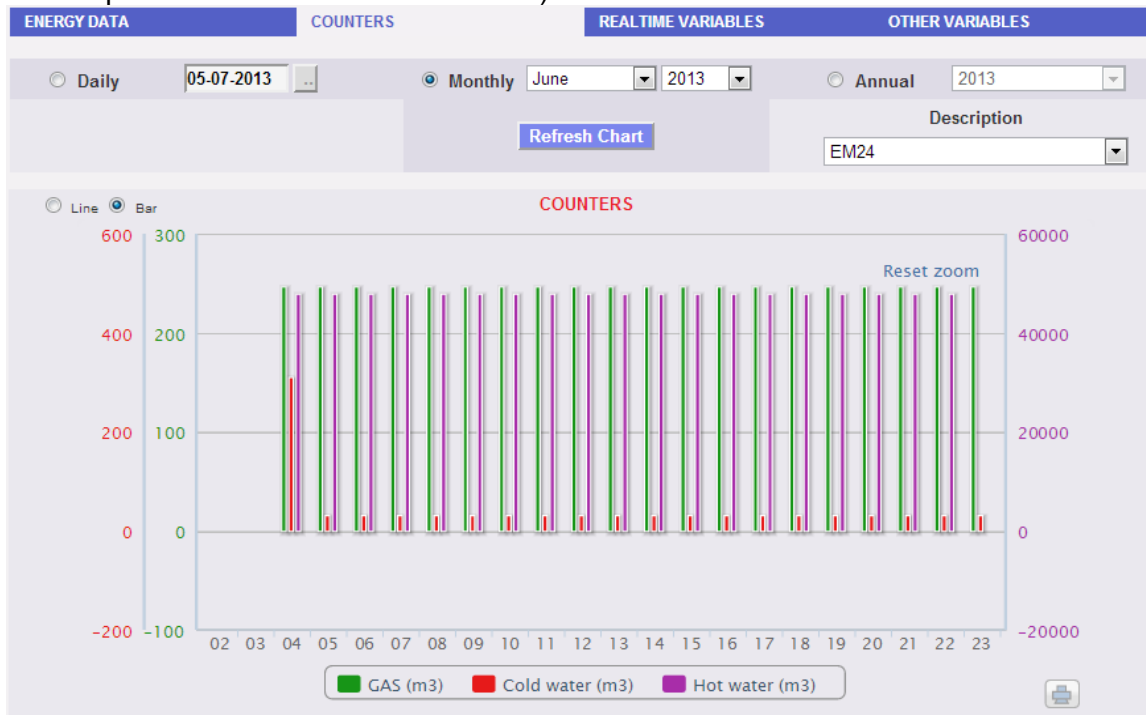

Contatori generici (H2O, GAS, ...) - visualizzazione mensile

Nota: per i dati su base mensile e annuale si consiglia di utilizzare la visualizzazione “Bar” (per istogrammi).

6.3 ANDAMENTI

6.3.1 MODIFICA DEGLI ANDAMENTI

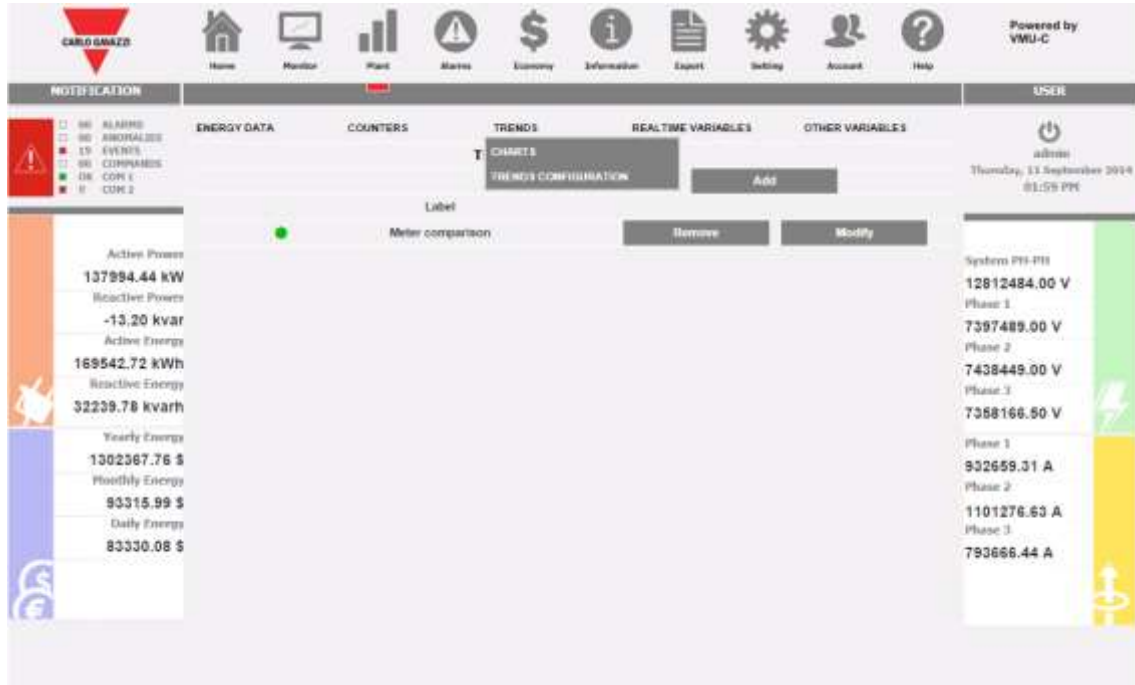

Pagina di gestione degli andamenti personalizzati

Tramite il sottomenu “ANDAMENTI” è possibile creare e salvare andamenti personalizzati di gruppi di variabili scelte all'interno del set disponibile. È possibile scegliere qualsiasi mix di variabili provenienti da qualsiasi contatore o modulo VMU-P.

Tramite la pagina “CONFIGURAZIONE ANDAMENTI” è possibile:

Funzione	Come fare per
Aggiungere nuovi andamenti	Utilizzare il pulsante “Aggiungi”
Rimuovere un andamento esistente	Utilizzare il pulsante “Rimuovi”
Modificare le impostazioni di un andamento esistente	Utilizzare il pulsante “Modifica”

Pagina di gestione degli andamenti personalizzati - Modifica

Tramite la pagina “Modifica” è possibile:

Funzione	Come fare per
Aggiungere un nuovo Nome all'andamento personalizzato	Utilizzare il campo “Etichetta”
Selezionare uno Strumento	Utilizzare l'elenco a discesa “Strumento” (Gli strumenti disabilitati vengono contrassegnati con un asterisco)
Selezionare un modulo (relativo allo strumento selezionato)	Utilizzare l'elenco a discesa “Modulo” (ciò significa che è possibile selezionare un modulo VMU-P da uno strumento VMU-C)
Selezionare una variabile (relativa allo strumento e al modulo selezionati)	Utilizzare l'elenco a discesa “Variabili” I seguenti tipi di variabili sono contrassegnati con un asterisco: <ul style="list-style-type: none"> • VARIABILI DI STRUMENTI DISABILITATI • VARIABILI NON DISPONIBILI (AD ES. TEMPERATURE PROVENIENTI DA MODULI VMU-P SENZA SENSORI DI TEMPERATURA FISICAMENTE COLLEGATI)
Selezionare il tipo di andamento, scegliendo tra i valori medio, massimo e minimo	Utilizzare l'elenco a discesa “Tipo”
Selezionare il colore dell'andamento	Utilizzare il relativo comando di selezione del colore
Aggiungere note	Utilizzare il campo “Note”

Premendo “Salva” è possibile memorizzare l'andamento

6.3.2 VISUALIZZAZIONE DEGLI ANDAMENTI

Pagina di gestione degli andamenti personalizzati - GRAFICI

Selezionando GRAFICI nel menu ANDAMENTI è possibile visualizzare l'andamento desiderato.

Gli andamenti vengono selezionati tramite l'elenco a discesa DESCRIZIONE

6.4 VARIABILI IN TEMPO REALE

Posizionandosi con il cursore del mouse sopra “VARIABILI IN TEMPO REALE” e poi sopra “CONTATORI ENERGIA AC” o “CONTATORI ENERGIA DC” è possibile accedere alla seguente schermata:

Pagina per la lettura delle variabili in tempo reale

Sezione A					
ENERGY DATA	COUNTERS	TRENDS	REALTIME VARIABLES	OTHER VARIABLES	
Energy Meter Name		MAIN_meter		Refresh Time	
				10 s	
Realtime Readings			System	L1 (A)	L2 (B)
Active Power (kW)			27.63	10.47	7.58
Reactive Power (kvar)			-7.14	-2.77	-2.48
Apparent Power (kVA)			28.74	10.90	7.98
Power Factor			0.96	0.96	0.95
Frequency (Hz)			50.0		
Current (A)				48.04	34.84
Phase-phase Voltage (V)			392.98	392.60	393.16
Phase-to-neutral Voltage (V)			226.79	225.75	228.31
Imported (Exported) Active Energy (kWh)			36961.6		
Imported (Exported) Reactive Energy (kvarh)			2290.7		
THD Current (%)				13.50	19.51
THD Voltage (%)				3.26	3.15

Sezione B					
				43.14	
				393.20	
				226.32	

Questa pagina è composta da due sezioni:

- A. “Sezione A”, in alto, di ricerca e selezione del tempo di aggiornamento.
- **Nome Contatore di Energia:** selezionare lo strumento del quale si intende leggere le variabili in tempo reale.
 - **Tempo di Aggiornamento:** selezionare il tempo di aggiornamento dei dati visualizzati (5, 10, 30 o 60 secondi).
- B. “Sezione B”, in basso, mostra tutti i valori aggiornati in accordo all’intervallo sopra selezionato. Nel caso di contatore di energia DC, l'elenco di variabili disponibili è limitato a corrente, voltaggio, potenza ed energia DC.

Nota: alla voce “Nome Contatore Energia” sarà possibile selezionare, mediante il menù a tendina, uno strumento diverso e i dati relativi saranno immediatamente aggiornati.

6.5 ALTRE VARIABILI

Disponendo il cursore del mouse su “ALTRE VARIABILI”, comparirà la seguente schermata:

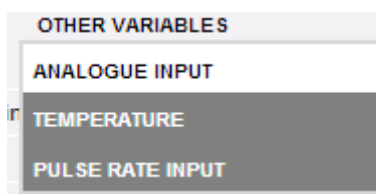

Menu "Altre variabili"

6.5.1 INGRESSO ANALOGICO

Appena si accede alla pagina “INGRESSO ANALOGICO”, si ha accesso ai dati provenienti dai moduli VMU-P EM e più precisamente dagli ingressi “mV” o “mA” del modulo stesso.

Accedendo a questa pagina si visualizza l'andamento giornaliero della variabile monitorata dall'ingresso analogico sopra citato.

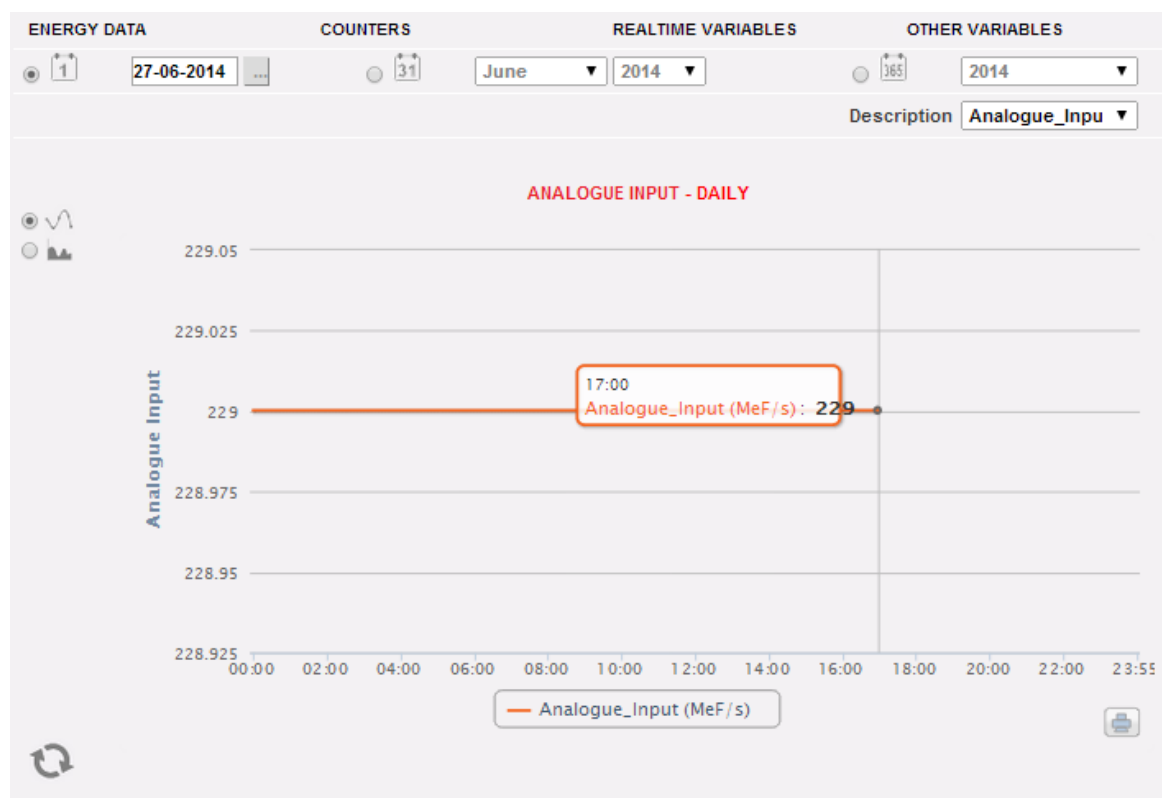

Andamento variabile da ingresso analogico

La pagina è composta da due sezioni:

“**Sezione A**” di ricerca e selezione (nella parte alta della pagina).

Mediante i tasti grigio scuro è possibile scegliere il tipo di visualizzazione:

- **Giornaliero:** visualizza l'andamento giornaliero della variabile nel giorno selezionato. Per la scelta del giorno fare uso dell'apposito calendario accessibile attraverso il tasto a fianco del campo data.
- **Mensile:** visualizza la media giornaliera del valore monitorato dall'ingresso analogico, di ogni giorno del mese selezionato. Per la scelta del mese e dell'anno fare uso degli appositi menù di selezione a fianco.
- **Annuale:** visualizza l'andamento del valore medio (mensile) monitorato dall'ingresso analogico, per ogni mese dell'anno selezionato. Per la scelta dell'anno fare uso dell'apposito menù di selezione a fianco.

Una volta selezionato il tipo di visualizzazione premere il tasto "Aggiorna Grafico".

Sulla destra si trova il menù di selezione dell' ingresso analogico. Nell'elenco saranno elencati tutti gli ingressi analogici abilitati.

Nota: tutti i tasti e le selezioni posizionati all'esterno dell'area grigio scuro non necessitano della funzione "Aggiorna Grafico". Dopo qualche istante il grafico si aggiornerà automaticamente.

La "**Sezione B**" mostra una rappresentazione grafica dell'andamento della variabile selezionata (nella parte bassa della pagina).

Nell'asse delle ordinate (Y) vi è il valore scalato relativamente alla variabile monitorata (con funzione auto-range).

Sono possibili due tipi di visualizzazione: tracciato per "Line" oppure tracciato per "Area".

Nota: nei grafici su base giornaliera l'intervallo di tempo tra un campione e quello successivo dipende dall'intervallo di tempo di memorizzazione impostato su VMU-C EM, che può essere di 5,10,15,30,60 minuti.

6.5.2 TEMPERATURA

Appena si accede alla pagina “TEMPERATURA”, si ha accesso ai dati provenienti dai moduli VMU-P EM e più precisamente dagli ingressi per la misura di temperatura (da sonde Pt100 e/o Pt1000) del modulo stesso.

L’accesso a questa pagina visualizza l’andamento giornaliero della variabile monitorata dall’ingresso analogico sopra citato.

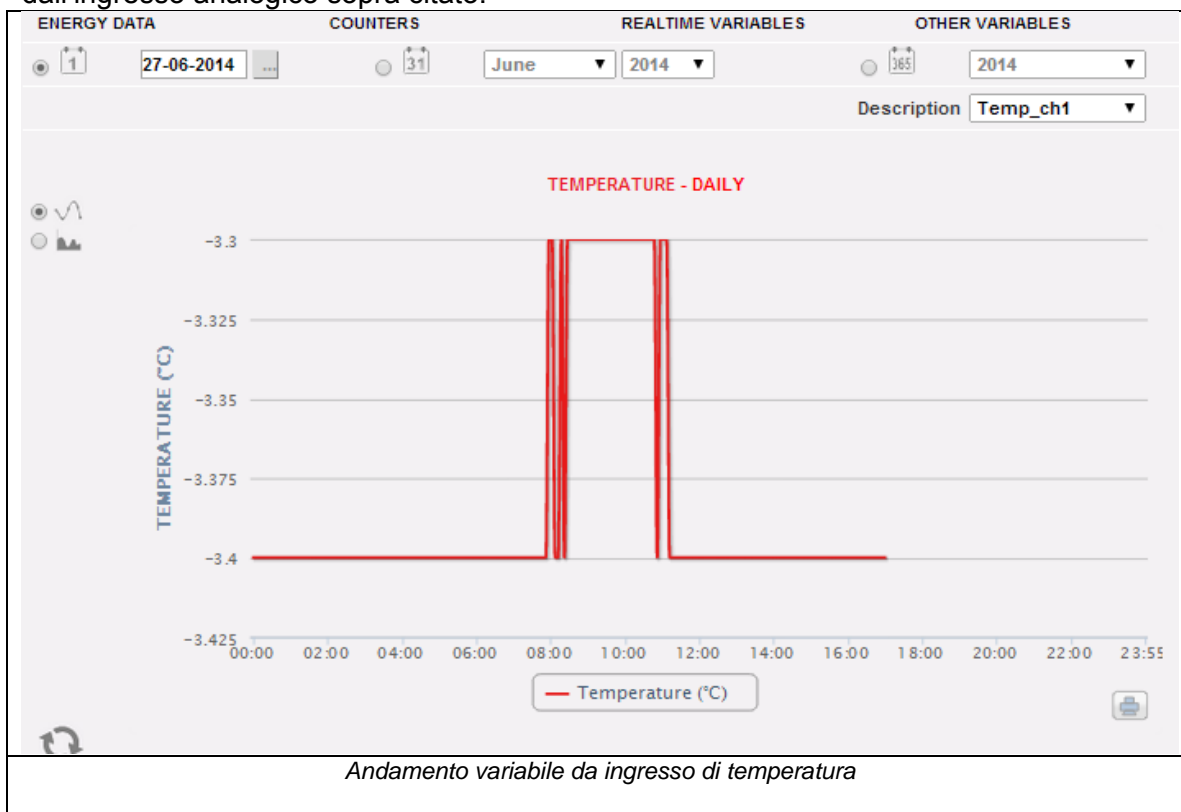

La pagina è composta da due sezioni:

“**Sezione A**” di ricerca e selezione (nella parte alta della pagina)

Mediante i tasti grigio scuro è possibile scegliere il tipo di visualizzazione:

- **Giornaliero:** visualizza l’andamento giornaliero della variabile nel giorno selezionato. Per la scelta del giorno fare uso dell’apposito calendario accessibile attraverso il tasto a fianco del campo data.
- **Mensile:** visualizza la media giornaliera del valore monitorato dall’ingresso di temperatura, di ogni giorno del mese selezionato. Per la scelta del mese e dell’anno fare uso degli appositi menù di selezione a fianco.
- **Annuale:** visualizza l’andamento del valore medio (mensile) monitorato dall’ingresso di temperatura, per ogni mese dell’anno selezionato. Per la scelta dell’anno fare uso dell’apposito menù di selezione a fianco.

Una volta selezionato il tipo di visualizzazione premere il tasto “Aggiorna Grafico”.

Sulla destra si trova il menù di selezione dell’ingresso di temperatura. Nell’elenco saranno elencati tutti gli ingressi abilitati.

Nota: tutti i tasti e le selezioni posizionati all’esterno dell’area grigio scuro non necessitano della funzione “Aggiorna Grafico”. Dopo qualche istante il grafico si aggiornerà automaticamente.

La “**Sezione B**” (nella parte bassa) visualizza in forma grafica l'andamento della variabile selezionata.

Nell'asse delle ordinate (Y) si trova il valore scalato relativamente alla variabile monitorata (con funzione auto-range).

Sono possibili due tipi di visualizzazione: tracciato per “Line” oppure tracciato per “Area”.

Nota: nei grafici su base giornaliera l'intervallo di tempo tra un campione e quello successivo dipende dall'intervallo di tempo di memorizzazione impostato su VMU-C EM. Può essere di 5,10,15,30,60 minuti.

6.5.3 INGRESSO DI FREQUENZA IMPULSO

Appena si accede alla pagina “INGRESSO FREQUENZA IMPULSO”, si ha accesso ai dati provenienti dai moduli VMU-P EM e più precisamente dagli ingressi per la misura da ingresso digitale (per la misura di frequenza/velocità) del modulo stesso.

L'accesso a questa pagina mostra l'andamento giornaliero della variabile monitorata dall'ingresso digitale sopra citato.

Andamento variabile da ingresso digitale

La pagina è composta da due sezioni:

“**Sezione A**” di ricerca e selezione (nella parte alta della pagina)

Mediante i tasti grigio scuro è possibile scegliere il tipo di visualizzazione:

- **Giornaliero:** visualizza l'andamento giornaliero della variabile nel giorno selezionato. Per la scelta del giorno fare uso dell'apposito calendario accessibile attraverso il tasto a fianco del campo data.
- **Mensile:** visualizza la media giornaliera del valore monitorato dall'ingresso digitale, di ogni giorno del mese selezionato. Per la scelta del mese e dell'anno fare uso degli appositi menù di selezione a fianco.

- **Annuale:** visualizza l'andamento del valore medio (mensile) monitorato dall'ingresso digitale, per ogni mese dell'anno selezionato. Per la scelta dell'anno fare uso dell'apposito menù di selezione a fianco.

Una volta selezionato il tipo di visualizzazione premere il tasto "Aggiorna Grafico".

Sulla destra si trova il menù di selezione dell' ingresso digitale. Nella lista saranno elencati tutti gli ingressi abilitati.

Nota: tutti i tasti e le selezioni posizionati all'esterno dell'area grigio scuro non necessitano della funzione "Aggiorna Grafico". Dopo qualche istante il grafico si aggiornerà automaticamente.

La "**Sezione B**" visualizza in forma grafica l'andamento della variabile selezionata.

Nell'asse delle ordinate (Y) è presente il valore scalato relativamente alla variabile monitorata (con funzione auto-range).

Sono possibili due tipi di visualizzazione: tracciato per "Line" oppure tracciato per "Area".

Nota: nei grafici su base giornaliera l'intervallo di tempo tra un campione e quello successivo dipende dall'intervallo di tempo di memorizzazione impostato su VMU-C EM. Può essere: 5,10,15,30,60 minuti.

7 FUNZIONI GENERALI DEI GRAFICI

7.1 FUNZIONE ZOOM

È possibile utilizzare la funzione ZOOM in qualsiasi pagina di visualizzazione Grafico; essa consente di zoomare una determinata area del grafico per una ulteriore analisi.

La funzione ZOOM è veloce e facile da utilizzare. L'immagine di seguito illustra la sequenza delle operazioni da eseguire:

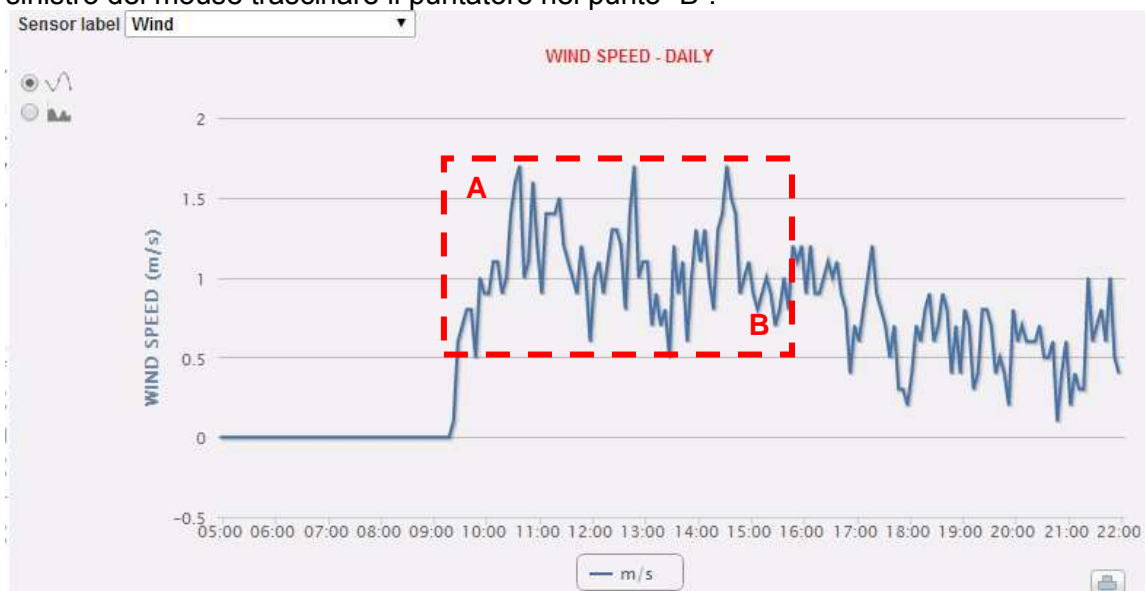
Esempio di grafico che si desidera analizzare ulteriormente. In particolare, si desidera analizzare l'area evidenziata dal tratteggio arancione:

Spostare il puntatore del mouse “

The figure shows a screenshot of a web-based data visualization interface. At the top left, there is a dropdown menu labeled 'Sensor label' with 'Wind' selected. Below it, there are two circular icons: one with a line graph and one with a bar chart. The main area is a line graph titled 'WIND SPEED - DAILY'. The y-axis is labeled 'WIND SPEED (m/s)' and ranges from -0.5 to 2.0 with major ticks every 0.5. The x-axis shows time from 05:00 to 22:00 in one-hour increments. A blue line represents the wind speed data, which starts at 0, rises sharply at 09:00, and then fluctuates between approximately 0.5 and 1.8 m/s until 16:00. A red dashed rectangular box highlights a portion of this fluctuating data, with point 'A' at the top-left corner and point 'B' at the bottom-right corner. Below the graph, there is a legend with a blue line segment and the text 'm/s', and a small print icon on the right.

Funzione Zoom

Non appena si rilascia il pulsante sinistro del mouse, l'area su cui si è effettuato lo zoom viene evidenziata, consentendo di analizzare ulteriormente le prestazioni dei grafici:

Area su cui si è effettuato lo zoom

La funzione zoom è disponibile per tutti i tipi di grafici (grafici a istogramma e ad area). Tramite il pulsante RESET ZOOM è possibile ripristinare la scala iniziale.

7.2 FUNZIONE AGGIORNAMENTO

Tramite il pulsante di aggiornamento, disponibile nella parte inferiore sinistra di ciascun grafico, è possibile aggiornare la vista mostrata

7.3 FUNZIONE DI STAMPA

Tramite il pulsante STAMPA, disponibile nella parte inferiore destra di ciascun grafico, è possibile stampare il grafico corrente

8 ALLARMI

La sezione è dedicata alla gestione e alla visualizzazione degli allarmi verificatisi durante l'installazione. Cliccando sull'icona "Allarmi" nel Menù di Navigazione si accede al contenuto delle notifiche.

ID	Message	Description	Module	Start Date	Start Time	End Date	End Time	Zone	Hide
5247	Power On	String-Box1	VMU-C	19-05-2014	01:52:01 PM			Amorphous	<input type="checkbox"/>
5246	Power Off	String-Box1	VMU-C	19-05-2014	01:51:26 PM			Amorphous	<input type="checkbox"/>
5243	Power On	String-Box3	VMU-M	19-05-2014	01:51:30 PM			Monocrystalline	<input type="checkbox"/>
5242	Power On	String-Box2	VMU-M	19-05-2014	01:51:30 PM			Polycrystalline	<input type="checkbox"/>
5241	Power Off	String-Box3	VMU-M	19-05-2014	01:51:25 PM			Monocrystalline	<input type="checkbox"/>
5240	Power Off	String-Box2	VMU-M	19-05-2014	01:51:25 PM			Polycrystalline	<input type="checkbox"/>
4144	Power On	String-Box1	VMU-C	22-04-2014	08:49:14 AM			Amorphous	<input type="checkbox"/>
4143	Power Off	String-Box1	VMU-C	22-04-2014	08:48:46 AM			Amorphous	<input type="checkbox"/>
4140	Power On	String-Box3	VMU-M	22-04-2014	08:48:53 AM			Monocrystalline	<input type="checkbox"/>
4139	Power On	String-Box2	VMU-M	22-04-2014	08:48:53 AM			Polycrystalline	<input type="checkbox"/>
4138	Power Off	String-Box3	VMU-M	22-04-2014	08:48:47 AM			Monocrystalline	<input type="checkbox"/>
4137	Power Off	String-Box2	VMU-M	22-04-2014	08:48:48 AM			Polycrystalline	<input type="checkbox"/>
4075	Power On	String-Box1	VMU-C	11-04-2014	08:31:02 AM			Amorphous	<input type="checkbox"/>
4074	Power Off	String-Box1	VMU-C	11-04-2014	08:30:35 AM			Amorphous	<input type="checkbox"/>
4071	Power On	String-Box3	VMU-M	11-04-2014	08:30:43 AM			Monocrystalline	<input type="checkbox"/>
4070	Power On	String-Box2	VMU-M	11-04-2014	08:30:43 AM			Polycrystalline	<input type="checkbox"/>

Allarmi

La tabella mostra l'elenco degli allarmi memorizzati da VMU-C EM in ordine cronologico a partire dal più recente.

Nota: la classificazione degli allarmi non può essere modificata dall'utente.

Gli allarmi sono suddivisi in tre categorie ad ognuna delle quali è stato attribuito un diverso colore:

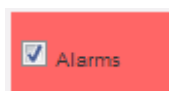

Sono classificati come "**Allarmi**" tutte le segnalazioni derivanti dalle misure di temperatura, le misure da ingressi analogici e dagli ingressi digitali (dai moduli VMU-M EM e/o VMU-P EM). Inoltre qualsiasi allarme dovuto al superamento delle soglie impostate nel VMU-C EM per gli strumenti contatori di energia, causa una segnalazione all'interno della categoria "ALLARMI". Questo tipo di eventi segnalano generalmente una situazione da risolvere in breve tempo nell'impianto monitorato.

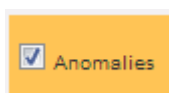

Sono classificati come "**Anomalia**" tutti gli stati che provengono dai dispositivi controllati e che segnalano un funzionamento errato delle sonde di temperatura (sonda in corto circuito o scollegata), oppure

eventuali segnalazioni di problemi di comunicazione su bus interno o su uno dei due bus RS485 (qualora un dispositivo installato e attivato per la comunicazione su bus RS485, non comunicasse per un periodo superiore a 30 secondi, sarà generato un messaggio di “Anomalia”). Le anomalie segnalano generalmente una situazione da risolvere in breve tempo nell’impianto monitorato.

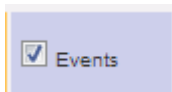

Sono classificati come “**Eventi**” tutte le variazioni di stato degli ingressi digitali, il cambio di stato dell’alimentazione (Acceso/spento) e tutti i cambiamenti di configurazione degli strumenti o moduli collegati e controllati dal VMU-C EM.

- *Applicazione di filtri sulla visualizzazione della tabella allarmi*

Sono disponibili i seguenti controlli:

<p>Filtro notifiche Consente di filtrare il sottoinsieme di notifiche desiderato</p>	<p><input checked="" type="checkbox"/> Alarms <input checked="" type="checkbox"/> Anomalies <input checked="" type="checkbox"/> Events <input checked="" type="checkbox"/> Commands</p>
<p>Barra dei pulsanti Consente di: - NASCONDI TUTTI: applicare la selezione NASCONDI a tutti gli allarmi - ELIMINA: eliminare tutti gli allarmi - COMANDI: aprire la pagina COMANDI (vedere la sezione successiva)</p>	<p>Hide All Delete Commands</p>
<p>Selezione Visualizza solo allarmi aperti Includere solo gli allarmi aperti nell'elenco</p>	<p><input checked="" type="checkbox"/> View only open Alarms</p>
<p>Selezione Visualizza tutti per visualizzare tutti gli allarmi, compresi quelli nascosti</p>	<p><input type="checkbox"/> Show All</p>

- *Campi della tabella “Allarmi”*

La tabella degli allarmi mostra i seguenti campi:

1. “**ID**”: numero identificativo dell’evento (Allarme o Anomalia o Evento). L’azzeramento di questo contatore avviene solamente con la cancellazione di tutti i messaggi presenti.
2. “**Messaggio**”: descrizione dell’allarme.
3. “**Descrizione**”: nome assegnato al dispositivo in fase di configurazione.

4. **“Modulo”**: indirizzo del dispositivo primario (VMU-C EM o relativi VMU-M EM o Contatore di Energia) e posizione del dispositivo secondario (VMU-P o VMU-O) in allarme.
5. **“Data Inizio”**: data in cui si è verificato l’allarme.
6. **“Ora Inizio”**: ora in cui si è verificato l’allarme.
7. **“Data Fine”**: data di fine allarme. Se l’allarme è ancora in corso, il campo sarà vuoto.
8. **“Ora Fine”**: ora di fine allarme. Se l’allarme è ancora in corso, il campo sarà vuoto.
9. **“Nascondi”**: se spuntato, la riga di allarme sarà automaticamente nascosta.

Nota: per visualizzare tutti gli allarmi, compresi quelli nascosti, fare uso della spunta in alto a destra “Mostra Tutto”. Se questa è selezionata, sarà possibile visualizzare nuovamente un allarme nascosto semplicemente rimuovendo il segno di spunta “Nascondi”.

8.1 COMANDI

PLANT SETUP - COMMANDS						
<input type="text" value="All Outputs Test"/>			<input type="button" value="ON"/>		<input type="button" value="OFF"/>	
<input type="text"/>	<input type="button" value="ON"/>	<input type="button" value="OFF"/>		<input type="text"/>	<input type="button" value="ON"/>	<input type="button" value="OFF"/>
<input type="text"/>	<input type="button" value="ON"/>	<input type="button" value="OFF"/>		<input type="text"/>	<input type="button" value="ON"/>	<input type="button" value="OFF"/>
<input type="text"/>	<input type="button" value="ON"/>	<input type="button" value="OFF"/>		<input type="text"/>	<input type="button" value="ON"/>	<input type="button" value="OFF"/>
<input type="text"/>	<input type="button" value="ON"/>	<input type="button" value="OFF"/>		<input type="text"/>	<input type="button" value="ON"/>	<input type="button" value="OFF"/>
<input type="text"/>	<input type="button" value="ON"/>	<input type="button" value="OFF"/>		<input type="text"/>	<input type="button" value="ON"/>	<input type="button" value="OFF"/>
<input type="text"/>	<input type="button" value="ON"/>	<input type="button" value="OFF"/>		<input type="text"/>	<input type="button" value="ON"/>	<input type="button" value="OFF"/>
<input type="text"/>	<input type="button" value="ON"/>	<input type="button" value="OFF"/>		<input type="text"/>	<input type="button" value="ON"/>	<input type="button" value="OFF"/>
<input type="text"/>	<input type="button" value="ON"/>	<input type="button" value="OFF"/>		<input type="text"/>	<input type="button" value="ON"/>	<input type="button" value="OFF"/>
<input type="text"/>	<input type="button" value="ON"/>	<input type="button" value="OFF"/>		<input type="text"/>	<input type="button" value="ON"/>	<input type="button" value="OFF"/>
<input type="text"/>	<input type="button" value="ON"/>	<input type="button" value="OFF"/>		<input type="text"/>	<input type="button" value="ON"/>	<input type="button" value="OFF"/>

Configurazione dei comandi

La pagina di configurazione dei COMANDI viene visualizzata premendo il relativo pulsante PUSH nella sezione Allarmi.

Questa pagina consente di modificare esplicitamente lo stati di attivazione o disattivazione delle relative uscite configurate nel modulo VMU-O (vedere le relative istruzioni nella sezione Procedura guidata di configurazione)

9 ANALISI ECONOMICA

La sezione è dedicata all'analisi economica dell'installazione. Consente di calcolare i costi dell'energia AC consumata.

Cliccando sull'icona "Economia" nel Menù di Navigazione si accede al relativo contenuto.

Analisi economica

Appena si accede alla pagina, il grafico riporta, per il mese in corso (con definizione giornaliera), il costo totale in € relativamente alla quantità di energia consumata tenendo in considerazione le due tariffe (T1 e T2) precedentemente impostate. Per selezionare un altro mese o un intervallo di tipo annuale, fare uso della sezione in grigio scuro posta in alto e premere il tasto "Aggiorna Grafico".

Nel grafico sopra mostrato, sono disponibili 4 diverse selezioni (Sezione "A") che fanno riferimento al consumo totale di energia nel mese selezionato, oppure alla sola energia attiva o energia reattiva. E' inoltre disponibile un'ulteriore selezione che visualizza, per ciascuna tariffa, il giorno nel quale si è verificato il consumo più elevato.

- **Total:** ciascun istogramma rappresenta il consumo totale (per ciascuna tariffa) del giorno. Il valore tiene in considerazione sia il valore di energia attiva consumata (kWh) che la componente reattiva (kvarh). Inoltre anche il costo fisso mensile è considerato nel calcolo dei valori giornalieri.
- **kWh:** ciascun istogramma rappresenta il consumo totale (per ciascuna tariffa) del giorno. Il valore tiene in considerazione solamente il valore di energia attiva consumata (kWh).
- **kvarh:** ciascun istogramma rappresenta il contributo (per ciascuna tariffa) dovuto all'energia reattiva (kvarh) immessa in rete del giorno.
- **kWmax:** tramite questo grafico è possibile identificare in quale giornata del mese in esame c'è stato il massimo assorbimento di potenza (kWmax per ciascuna fascia oraria). Questo valore viene visualizzato solamente qualora lo stesso valore superasse la soglia di potenza contrattuale precedentemente impostata. Il valore è espresso nella valuta impostata nella pagina di setup.

Nota: per le quattro tipologie di grafico sopra descritte, il valore espresso sull'asse Y deve sempre riferirsi al costo espresso nella valuta impostata in fase di programmazione.

Nell'area sezione **"B"**, in riferimento a quanto selezionato nella sezione **"A"**, sono riportati i valori totali per ciascuna fascia oraria (T1 e T2) e il relativo totale.

10 INFORMAZIONI

In questa sezione vengono visualizzati i dati e le caratteristiche dell'impianto monitorato. Cliccando sull'icona "Informazioni" nel Menù di Navigazione si accede al relativo contenuto.

Caratteristiche impianto

Nella pagina delle informazioni è possibile scegliere tra 2 sotto-selezioni:

1. Stato VMU-C
2. Caratteristiche dell'impianto
3. Stato Database

10.1 STATO VMU-C

Tramite questa pagina è possibile controllare in tempo reale le principali impostazioni di configurazione relative al dispositivo VMU-C.

<input checked="" type="checkbox"/> VMU-C STATUS	<input type="checkbox"/> PLANT CHARACTERISTICS
VMU-C STATUS	
VMU-C SERIAL NUMBER : BO0280002001U	
MAC ADDRESS : 00-19-EE-10-01-55	
FIRMWARE VERSION : A5_B23	
CONNECTED VMU-M : 1	
CONNECTED AC METERS : 4	
ETHERNET STATUS : <input checked="" type="checkbox"/>	
MODEM STATUS : <input type="checkbox"/>	
SERVER SYNC STATUS : <input checked="" type="checkbox"/>	

Stato VMU-C

Parametro	Descrizione
Numero di serie VMU-C	Numero di serie univoco del VMU-C
Indirizzo MAC	Indirizzo MAC univoco della porta Ethernet del VMU-C
Versione firmware	Versione corrente del firmware utilizzato nel VMU-C
VMU-M collegati	Numero di VMU-M collegati (su COM1)
Contatori CA collegati	Numero di contatori di energia collegati (su COM1)
Stato Ethernet	Stato Ethernet (ROSSO in caso di problemi)
Stato Modem	Stato del modem VMU-W (ROSSO in caso di problemi)
Stato Sinc Server	Stato della sincronizzazione dati con l'Eos-Server o il VMU-Y remoti, nel caso che si stia utilizzando uno di tali sistemi (ROSSO in caso di problemi)

10.2 CARATTERISTICHE DELL'IMPIANTO

VMU-C STATUS PLANT CHARACTERISTICS

PLANT CHARACTERISTICS

Plant Name: VMUC-EM DATA PUSH

Plant Location: Ponte Nelle Alpi

Plant Property: Carlo Gavazzi

Installer: Carlo Gavazzi

VMU-C Installation Date: 2014-02-04

CONTRACT HIGHLIGHTS

	Fixed Monthly Costs	kWh Unit Cost	kvarh Unit Cost	Wmax Monthly Cost	Max Contractual Peak
Tariff 1	200.0 €	1.5 €	0.5 €	3.0 €	100.0 kW
Tariff 2	150.0 €	0.75 €	0.5 €	3.0 €	100.0 kW

TARIFF CALENDAR CONFIGURATION

		T1 Start 1	T1 End 1		T1 Start 2	T1 End 2
Tariff T1 Interval	Working Day	08 ▼	12 ▼	--	13 ▼	18 ▼
Holidays	<input type="checkbox"/> Mon <input type="checkbox"/> Tue <input type="checkbox"/> Wen <input type="checkbox"/> Thu <input type="checkbox"/> Fri <input checked="" type="checkbox"/> Sat <input checked="" type="checkbox"/> Sun					

All period outside tariff T1 range, are automatically included in the tariff T2. All holidays are included into tariff T2.

Caratteristiche dell'impianto

La pagina è costituita da tre sezioni:

1. “*Descrizione*”: sono riportati i dati che caratterizzano l’impianto (nome, località e data dell’installazione, etc. ...).
2. “*Costi Contratto*”: per ciascuna tariffa vengono riportati i costi fissi, il costo unitario sia per l’energia attiva (kWh) che reattiva (kvarh), Il massimo valore di potenza contrattuale per singola tariffa, ed infine l’eventuale costo aggiuntivo (per singolo kW) nel caso si superasse la massima potenza contrattuale.
3. “*Configurazione Calendario Tariffe*”: sono riportati gli orari di inizio/fine di ciascuna tariffa. Sono indicati i giorni all’interno della settimana da considerare festivi.

Nota: tutti gli orari esclusi dalla tariffa “T1” sono automaticamente inclusi nella tariffa “T2”. I giorni definiti “festivi” saranno conteggiati interamente nella tariffa “T2”.

10.3 STATO DEL DATABASE

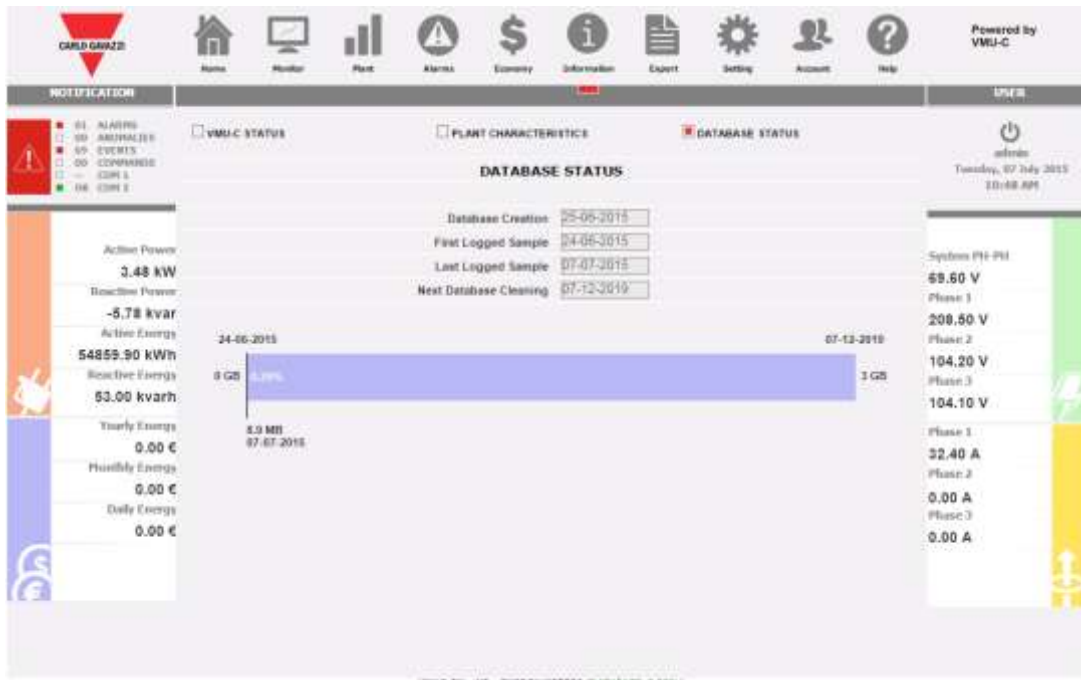

Questa vista consente di controllare l'occupazione corrente del database; il Database dell'unità VMU-C è organizzato secondo una logica FIFO: il sistema calcola periodicamente la media delle informazioni a più elevata granularità (da granularità alta a granularità giornaliera) quindi le cancella giornalmente, in modo da non esaurire lo spazio di archiviazione disponibile. Ciò significa quindi che le dimensioni del database aumentano fino a raggiungere il limite massimo, quindi l'unità VMU-C si regola automaticamente in modo da non superare tale soglia. Le due date alle estremità della barra rappresentano l'intervallo FIFO, per il quale sono disponibili campioni con la granularità più elevata. Lungo la barra è presente un dispositivo di scorrimento, che indica il livello di occupazione corrente del database

11 ESPORTAZIONE DATI

La sezione consente l'esportazione dei dati memorizzati in VMU-C EM in un file Excel. Cliccando sull'icona "Esporta" nel Menù di Navigazione si accede alla seguente schermata

Esportazione dei dati memorizzati

In quest' area è possibile scegliere quale tipo di dato si desidera esportare e relativamente a quale periodo. Per generare il file premere il bottone "Esporta Dati". Il file può essere aperto o salvato sul proprio PC.

E' possibile esportare i dati secondo tre diverse tipologie temporali:

- **Intervallo:** permette di definire il primo e l' ultimo giorno del periodo di esportazione dei dati. Il periodo può essere di massimo 8 giorni.
- **Mensile:** permette di definire il mese di esportazione dei dati.
- **Annuale:** permette di definire l'anno di esportazione dei dati.

Le tipologie di dati che possono essere esportati su file EXCEL sono:

- **Allarme:** viene generato un file .xls contenente lo storico di tutti gli allarmi verificatisi nell' impianto, organizzati secondo lo stesso layout grafico della sezione web "Allarmi". Il nome del File salvato sarà del tipo: "ALLARMI_gg_mm_aaaa.xls"

- “**Contatore energia AC**” o “**Contatore energia DC**”: il sistema esporterà i valori elettrici acquisiti dagli strumenti (contatori di energia AC o DC) collegati a VMU-C EM. Lo strumento i cui valori vanno esportati deve essere selezionato dal relativo menu a tendina; definire anche il tipo di dati da esportare (Media, Massimo o Minimo).

Il file Excel generato contiene i principali valori dallo strumento selezionato.
Il file generato avrà la seguente struttura:

A	B	C	D	E	F
Date	Time	[AVG] Energy Meter EM_VIRTUAL (kWh)	[AVG] Energy Meter EM_VIRTUAL (kWhys)	[AVG] Energy Meter EM_VIRTUAL (kvarh)	[AVG] Energy Meter EM_VIRTUAL (kvarhys)
15/07/2013	09:00:00	468431,4	12,7	280076,8	-3,2
15/07/2013	09:05:00	468432,6	12,7	280075,4	-3,1
15/07/2013	09:10:00	468433,8	12,6	280079,6	-3,2
15/07/2013	09:15:00	468434,7	12,9	280080,4	-3,3
15/07/2013	09:20:00	468435,8	12,7	280080,8	-2,6
15/07/2013	09:25:00	468436,9	12,8	280081,3	-2,9
15/07/2013	09:30:00	468437,9	12,7	280081,6	-3,2
15/07/2013	09:35:00	468439,1	12,7	280082,2	-3
15/07/2013	09:40:00	468440,3	13,1	280082,9	-3,2
15/07/2013	09:45:00	468441,2	13,1	280083,2	-2,6
15/07/2013	09:50:00	468442,5	14	280083,6	-1,4
15/07/2013	09:55:00	468443,8	12,3	280084,3	-3

Tabella dati memorizzati - dati da strumento EM

- “**Temperatura**”: la selezione consente di esportare i valori di temperatura di tutti i sensori nel sistema configurati come attivi (“Enable”). Nel file Excel generato nelle prime due colonne si trovano data e ora e poi a seguire tante colonne quanti sono i sensori di temperatura (per ogni singolo intervallo di registrazione, sarà disponibile per ciascuna sonda il valore medio calcolato nell’intervallo di tempo).
- “**Ingresso analogico**”: la selezione consente di esportare i valori rilevati tramite gli ingressi analogici “mV” e/o “mA”. Nel file Excel generato, nelle prime due colonne, si trovano data e ora e poi a seguire tante colonne quanti sono gli ingressi analogici configurati come attivi (Enable). Per ogni singolo intervallo di registrazione e per ciascun ingresso analogico, sarà disponibile il valore medio calcolato nell’intervallo di tempo.

Il file generato avrà la seguente struttura:

A	B	C	D
Date	Time	VMU-P [VMU-M_001] Analogue Input (L/min)	VMU-P [VMUC-EM] Analogue Input (pieces/h)
08/07/2013	14:45:00	0	0
08/07/2013	14:50:00	0	0
08/07/2013	14:55:00	0	0
08/07/2013	15:00:00	0	0
08/07/2013	15:05:00	0	0
08/07/2013	15:10:00	0	0
08/07/2013	15:15:00	0	0
08/07/2013	15:20:00	0	0

- “**Contatore Impulsi**”: la selezione consente di esportare i valori di Velocità e/o di Flusso rilevati tramite gli ingressi digitali dei moduli VMU-P. Il file Excel generato, avrà nelle prime due colonne data e ora e poi a seguire tante colonne quanti sono gli ingressi digitali abilitati alla funzione.

Il file generato avrà la seguente struttura:

Date	Time	VMU-P [VMU-M_001] Pulse Rate Input (m/s)	VMU-P [VMUC-EM] Pulse Rate Input ()
08/07/2013	04:45:00	0	0
08/07/2013	04:50:00	0	0
08/07/2013	04:55:00	0	0
08/07/2013	05:00:00	0	0
08/07/2013	05:05:00	0	0
08/07/2013	05:10:00	0	0
08/07/2013	05:15:00	0	0
08/07/2013	05:20:00	0	0

12 ACCOUNT

Cliccando sull'icona "Account" nel Menù di Navigazione si accede alla sezione di Configurazione degli Account dedicata alla gestione degli utenti per l'accesso al sistema.

Menu Account

12.1 GESTIONE ACCOUNT

La gestione degli accessi al sistema prevede la creazione di due tipi di utente con privilegi differenti.

- A. Account di tipo **"Amministratore"** ha accesso a tutte le aree del software: *"Configurazione del sistema"*, *"Configurazione Account"*, *"Visualizzazione dati"*.
- B. Account di tipo **"Utente"** ha accesso esclusivamente all'area *"Visualizzazione dati"*.

Il sistema prevede di default un utente di tipo Amministratore così caratterizzato:

Username	Password	Nome
admin	admin	Administrator

Si invita a modificare l'utente predefinito durante la fase di prima configurazione.

Nota: nel sistema deve essere sempre presente un utente di tipo *Amministratore*, senza di esso non sarà più possibile accedere alle zone Configurazione del sistema e Configurazione Account. Per ripristinare l'utente Amministratore è necessario contattare l'assistenza tecnica Carlo Gavazzi.

Per sapere quali utenti sono online è sufficiente consultare l'elenco mostrato nella figura soprastante. Gli utenti connessi sono riportati in colore verde e mostrano la dicitura "Connesso", in caso contrario sono in rosso e riportano la descrizione "Non Connesso".

12.2 INSERIMENTO NUOVO ACCOUNT

Premere il tasto “*Aggiungi Account*”. Nella parte in basso della pagina comparirà la seguente schermata:

ADD ACCOUNT	
NAME	<input type="text"/>
Username	<input type="text"/>
Password	<input type="password"/>
LEVEL	User ▼
<div style="display: flex; justify-content: space-around;"> Add Reset Cancel </div>	

Aggiungi account

Compilare i campi secondo le seguenti specifiche:

- “*Nome*”: Nome dell’utente.

Nota: si consiglia di non assegnare lo stesso “Nome” a due utenti diversi.

- “*USERNAME*”: Username per l’accesso al sistema.

Nota: non è possibile inserire due utenti con lo stesso “Username”.

- “*PASSWORD*”: password per accesso al sistema.
- “*LIVELLO*”: livello dell’utente: Utente/Amministratore.

Premere il tasto: “Reset” per cancellare i contenuti dei vari campi; “Annulla” per annullare l’operazione. Premendo il tasto “Aggiungi” l’account viene inserito e aggiunto nell’elenco.

12.3 MODIFICA ACCOUNT

Selezionare l’account da modificare dall’elenco “Account Inseriti”. Premere il tasto “*Modifica*”. In basso alla pagina comparirà la seguente schermata:

UPDATE ACCOUNT	
NAME	Guest
Username	user
Password	****
LEVEL	User ▼
<div style="display: flex; justify-content: space-around;"> Save Reset Cancel </div>	

Modifica Account

Effettuare le modifiche secondo quanto già descritto nel paragrafo precedente “Inserimento Nuovo Account”, tenendo presente che il campo Username non è modificabile. Premere il tasto “Reset” per annullare le modifiche; “Annulla” per annullare l’operazione. Premendo il tasto “Aggiorna” l’account viene Modificato.

12.4 CANCELLAZIONE ACCOUNT

Selezionare l'account da cancellare dall'elenco. Premere il tasto "Cancella Account". Nella parte centrale della pagina comparirà un messaggio di conferma. Premere 'OK' per confermare la cancellazione o "Annulla Operazione" per annullare.

12.5 LOGOFF ACCOUNT

L'utente amministratore ha la possibilità di disconnettere un utente nell'elenco attraverso un'operazione forzata di Logoff. Per disconnettere un utente, visualizzato in verde e con a fianco la dicitura "Connesso", premere il tasto "Logoff Utente". Tutti gli utenti connessi con quel Username saranno disconnessi e reindirizzati all' Home Page.

12.6 STORICO DEGLI ACCESSI AL SISTEMA

Cliccando su "Log Users" si apre una finestra contenente lo storico degli accessi a VMU-C, completo di data e ora. Le righe in verde individuano gli utenti online in quel momento.

User	Logged	IP	Last Login
admin	Connected	192.168.3.104	21-05-2014
admin	Connected	88.32.230.180	21-05-2014
admin	Not Connected	88.32.230.180	21-05-2014
admin	Not Connected	88.32.230.180	21-05-2014
admin	Not Connected	88.32.230.180	20-05-2014
admin	Not Connected	88.32.230.180	20-05-2014
admin	Not Connected	88.32.230.180	20-05-2014
admin	Not Connected	88.32.230.180	20-05-2014
admin	Not Connected	88.32.230.180	20-05-2014
admin	Not Connected	88.32.230.180	20-05-2014
admin	Not Connected	88.32.230.180	19-05-2014
admin	Not Connected	88.32.230.180	19-05-2014
admin	Not Connected	192.168.3.76	19-05-2014
admin	Not Connected	192.168.3.75	19-05-2014

LOG accessi

Lo storico conserva i dati di accesso per una settimana; la data e l'ora si riferiscono alla fase di Login. Cliccare sull'indirizzo IP catturato per rintracciare la zona di provenienza dell'utente.

13 BACK-UP DEI DATI

- *Backup dei Dati su Memoria Esterna (opzionale)*

Attraverso l'ausilio di una scheda di memoria di tipo "Micro SD" o "SDHC" opportunamente inserita nel relativo alloggiamento o direttamente con una PenDrive collegata alla porta USB, è possibile attivare operazioni di backup dei dati contenuti nel Data Base VMU-C EM.

Nota: la scheda Micro SD non è inclusa nel VMU-C. VMU-C supporta schede Micro SD o PenDrive con capacità massima di 16GB.

- *Installazione Micro SD*

1. Aprire lo sportellino posizionato sul frontale di VMU-C EM. Individuare lo slot dedicato all'inserimento della memoria "Micro SD".

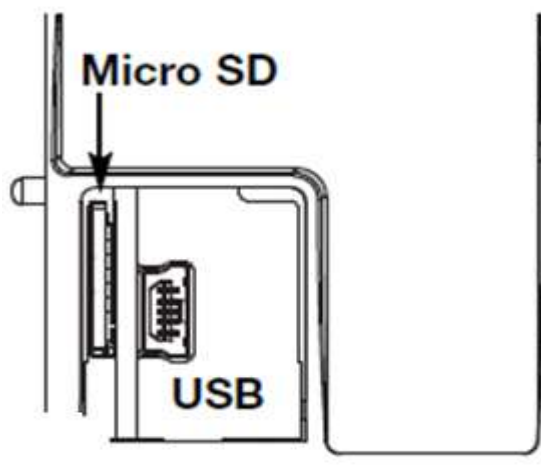

Slot per schede Micro SD

2. Inserire la Micro SD assicurandosi che non sia protetta in scrittura e che sia correttamente formattata (fat32).
3. Richiudere lo sportellino. Attenzione: se lo sportellino non viene chiuso correttamente VMU-C EM non abiliterà nessuna operazione di scrittura o lettura (la chiusura dello sportellino è controllata da un microswitch posizionato sotto lo sportellino).
4. Non appena lo sportellino verrà chiuso, VMU-C EM procederà ad installare la memoria appena inserita ed a trasferire i dati di BACK-UP. Per tutta la durata delle operazioni di installazione e di scrittura, il led frontale "ON" (verde) lampeggerà. Attenzione: l'apertura dello sportellino durante la fase di scrittura interromperà il processo di trasferimento dati e potrebbe danneggiare la memoria Micro SD.

- *Installazione Pen-drive*

1. Individuare la porta USB dedicata all'inserimento della memoria "Pen Drive".

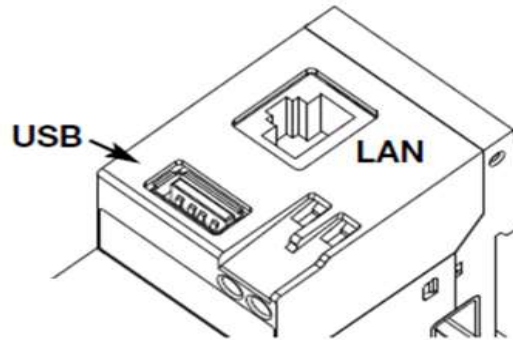

Porta USB per Pen Drive

2. Inserire la Pen-drive assicurandosi che non sia protetta in scrittura e che sia correttamente formattata (fat32).
3. Non appena inserita la Pen-Drive, VMU-C EM procederà ad installare la memoria ed a trasferire i dati di BACK-UP. Per tutta la durata delle operazioni di installazione e di scrittura, il led frontale (blu) "USB" lampeggerà. Attenzione: la sconnessione della Pen-Drive durante la fase di scrittura interromperà il processo di trasferimento dati e potrebbe danneggiare la memoria.

L'operazione di Back-up si avvia non appena la memoria viene inserita (micro SD o Pen Drive). Alla fine dell'operazione, all'interno della memoria sarà disponibile la cartella VMUC_ "nome VMU-C" il cui contenuto è sotto descritto:

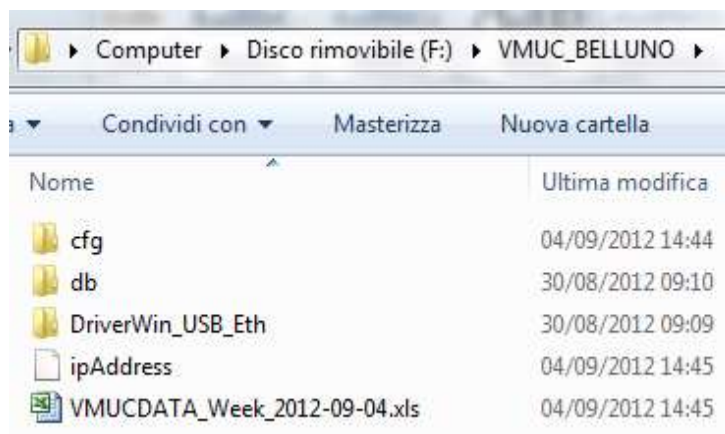

Contenuto della cartella di backup di VMU-C

Nota: Il nome della cartella che VMU-C EM crea in automatico alla sua accensione (o inserimento del supporto di memoria) è costruito da una parte fissa "VMU-C alla quale in automatico seguirà il nome assegnato allo stesso VMU-C. Per esempio la cartella potrebbe presentare un nome del tipo: VMUC_BELLUNO. Questa operazione che VMU-C EM fa in automatico, impedirà la sovrascrittura di data-base di differenti VMU-C.

- *Cartella "cfg"*

- Cartella “db”
- Cartella “DriverWin_USB_Eth”
- File “ipAddress”
- File EXCEL “VMUCDATA week_.....”

La cartella “cfg” contiene due file:

- 1) EWgeneral.db: contiene la configurazione generale del sistema, l’indirizzo IP, le operazioni pianificate, gli indirizzi e-mail per la spedizione di messaggi pianificati o in caso di allarme, ecc.
- 2) EWplant.db: contiene la configurazione dell’impianto (la configurazione del sistema, moduli installati, indirizzi di rete RS485, impostazione di soglie ecc).

Cartella “db” contiene l’intero Data-Base del VMU-C EM. Questa cartella contiene tutti i dati memorizzati in VMU-C EM e aggiornati fino alle 24:00 del giorno precedente. Questa cartella permette, in caso di danno e relativa sostituzione del VMU-C EM, di spostare l’intero Data-base e la relativa configurazione dallo strumento danneggiato allo strumento nuovo tramite una funzione tipo “Disaster-Recovery”.

Cartella “DriverWin_USB_Eth” contiene un driver Windows che permette il collegamento tra VMU-C EM e PC attraverso la porta di comunicazione mini-USB. In questo caso l’indirizzo di riferimento (fisso e invariabile) è 192.168.254.254. Per accedere al VMU-C EM tramite la mini-USB utilizzare un cavetto USB => mini-USB e digitare attraverso il browser in uso l’indirizzo 192.168.254.254, verrà riproposta la pagina di accesso.

File “ipAddress”: contiene gli indirizzi IP dei dispositivi collegati.

Nota: per la visualizzazione di questo file si consiglia l’uso di “Notepad”.

File Excel “VMUCDATA week_.....”: file contenente tutti i dati registrati da VMU-C EM negli ultimi 7 giorni. Il file conterrà le seguenti variabili:

- Energia Attiva totale letta dal Contatore di Energia di riferimento (kWh)
- Potenza attiva media nel periodo letta dal Contatore di Energia di riferimento (kW)
- Energia Reattiva totale letta dal Contatore di Energia di riferimento (kvarh)
- Potenza Reattiva (media nel periodo) letta dal Contatore di Energia di riferimento (kvar)

Nota: Per tutte le variabili sopra citate, il periodo corrisponde all’intervallo di registrazione impostato su VMU-C. Tale intervallo può essere di: 5,10,15,30,60 minuti.

	A	B	C	D	E
	Date	Energy on period (read from energy meters) [kWh]	Instantaneous Power (read from energy meters) [kW]	Energy on period (read from energy meters) [kvarh]	Instantaneous Power (read from energy meters) [kvar]
2	00:00	0	0	0	0
3	00:05	0	0	0	0
4	00:10	0	0	0	0
5	00:15	0	0	0	0
6	00:20	0	0	0	0
7	00:25	0	0	0	0
8	00:30	0	0	0	0
9	00:35	0	0	0	0

File Excel di backup

Se la memoria (micro SD o Pen Drive) rimane inserita in VMU-C EM, allo scadere delle ore 24:00, VMU-C EM aggiunge giornalmente un nuovo file contenente i dati del giorno appena concluso (con la stessa formattazione del file precedente).

Nome	Ultima modifica	Tipo	Dimensione
cfg	23/04/2012 12:43	Cartella di file	
DriverWin_USB_Eth	20/04/2012 15:24	Cartella di file	
ipAddress	23/04/2012 16:13	File	2 KB
VMUCDATA_Day_2012-04-23.xls	23/04/2012 22:10	Foglio di lavoro di...	49 KB
VMUCDATA_Week_2012-04-23.xls	23/04/2012 16:14	Foglio di lavoro di...	339 KB

Nuovo file di backup giornaliero

13.1 RIPRISTINO DELLA CONFIGURAZIONE DA BACKUP (DA FILE)

Qualora la configurazione di VMU-C EM fosse stata precedentemente salvata su PC, la stessa potrà essere reimportata seguendo la procedura sotto descritta:

- Cliccare sull'icona "SETUP" => sul tasto "IMPIANTO" => sul tasto "CONFIGURAZIONE" => sul tasto "WIZARD" => sul tasto "IMPORTA"

Comparirà la maschera di "Importazione Configurazione da File ...".

Per selezionare il file da importare, utilizzare il tasto "**Sfoggia**" per recuperare il file di configurazione precedentemente salvato nel PC.

Non appena il file è stato selezionato, sarà possibile dare il comando "**Importa**".

13.2 RIPRISTINO DATA-BASE DA BACK-UP (DISASTER RECOVERY)

Qualora su VMU-C fosse inserita una memory-pen o un scheda di memoria micro-SD la schermata che apparirà sarà la seguente:

SYSTEM	PLANT	SENSORS
Load Configuration from File		
Select the file using the "Browse" button		Browse...
Import		
Import Configuration from USB		
VMUC_VMU-C		
<input checked="" type="radio"/> Import Plant Configuration	<input type="radio"/> Disaster Recovery	
Import		
Import Configuration from microSD		
VMUC_VMU-C		
<input checked="" type="radio"/> Import Plant Configuration	<input type="radio"/> Disaster Recovery	
Import		

Ripristino database

Tale schermata dà accesso a due operazioni distinte:

- Importa Configurazione Impianto
- Disaster Recovery

13.2.1 RIPRISTINO CONFIGURAZIONE

Questa operazione è equivalente al "Ripristino Configurazione Da Back-Up". Quando una memoria esterna (Pen-drive o micro-SD) viene inserita in VMU-C EM, viene creata automaticamente una copia della configurazione del sistema (moduli Array e Contatori di Energia) che può essere importata tramite un comando apposito.

Import Configuration from USB		
VMUC_VMU-C		
<input checked="" type="radio"/> Import Plant Configuration	<input type="radio"/> Disaster Recovery	
Import		
Import Configuration from microSD		
VMUC_VMU-C		
<input checked="" type="radio"/> Import Plant Configuration	<input type="radio"/> Disaster Recovery	
Import		

Ripristino configurazione

13.2.2 RIPRISTINO DATA-BASE (Disaster Recovery)

Questa operazione permette di importare all'interno di un VMU-C EM il DataBase di un altro VMU-C EM (questa funzione può essere molto utile qualora per un qualsiasi guasto dovesse essere necessaria la sostituzione del dispositivo). La funzione "Disaster Recovery" importa nel nuovo dispositivo tutti i dati precedentemente salvati nel VMU-C EM guasto (data-logger + eventi).

Questa funzione è disponibile solo se la memoria di back-up (Pen-drive o micro-SD) rimane costantemente inserita nel VMU-C EM.

Ripristino database

14 MODBUS DRIVER EDITOR

14.1 Compendio

MDE (Modbus Driver Editor) è una piattaforma flessibile che consente lo sviluppo di driver MODBUS per unità VMU-C, in modo da poter collegare degli analizzatori MODBUS via RS485 o Ethernet e raccogliere i relativi dati in conformità con il protocollo MODBUS.

14.2 Lancio di MDE

MDE (MODBUS Driver Editor) è disponibile solo per gli utenti con profilo AMMINISTRATORE. Per lanciare lo strumento utilizzare la relativa voce di menu nel gruppo IMPOSTAZIONI (vedere l'immagine sotto).

14.3 Panoramica di MDE

Vi sono 2 viste disponibili con MDE:

- Vista Elenco: mostra l'elenco dei driver disponibili, evidenziandone lo stato
- Vista Albero: mostra la gerarchia interna di un driver per uno specifico dispositivo

14.3.1 Vista elenco di MDE

La vista Elenco comprende 3 aree:

- Area principale: si trova al centro della finestra e mostra le informazioni relative all'elenco
- Barra degli strumenti: si trova nella parte superiore della schermata, e contiene le familiari icone dei menu VMU-C
- Barra delle funzioni di MDE: si tratta di una barra contestuale, che mostra le funzioni disponibili nel contesto corrente

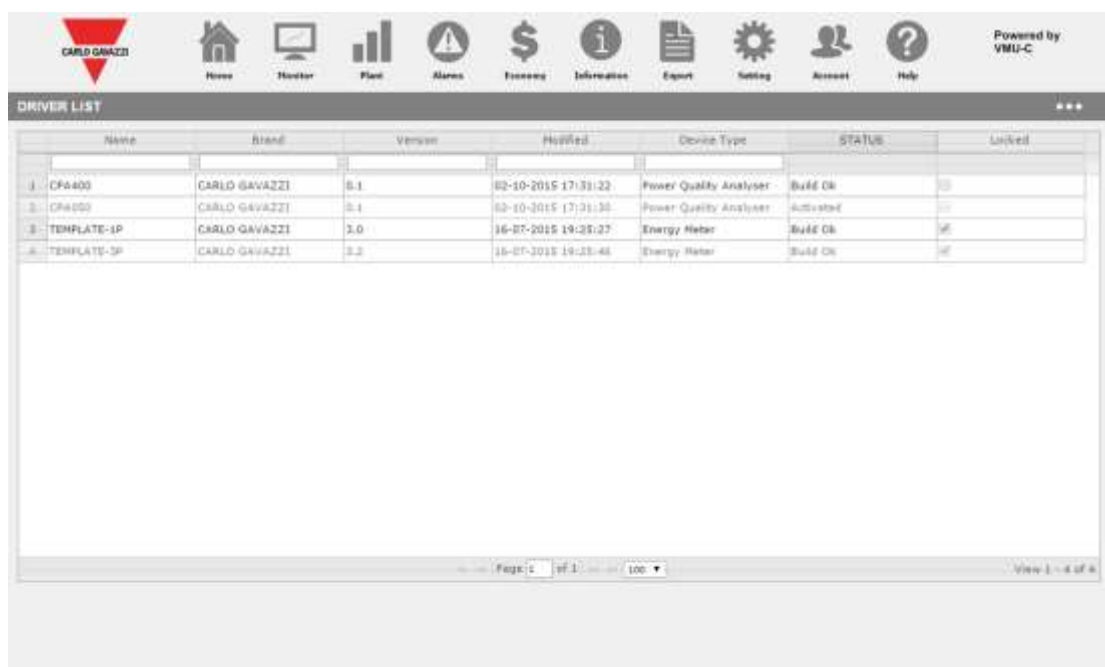

14.3.2 Funzioni disponibili nella vista ELENCO di MDE

Funzione	Descrizione
NUOVO	Aggiunge un nuovo driver all'elenco e apre la vista Albero per la sua configurazione
ELIMINA	Elimina un driver dall'elenco (non è possibile eliminare i driver protetti della Carlo Gavazzi)
MODIFICA	Modifica un driver presente nella lista (non è possibile modificare i driver protetti della Carlo Gavazzi; è tuttavia possibile copiare un driver della Carlo Gavazzi in uno nuovo e modificare quest'ultimo)
COMPILA	Compila un driver, evidenziando eventuali errori o avvisi
TEST	Avvia la funzione test, per controllare che il driver compilato comunichi come previsto con il contatore collegato
COPIA	Copia un driver esistente in una nuova voce dell'elenco
IMPORTA	Importa un file di driver (in formato XML) esportato tramite lo strumento MDE
ESPORTA	Esporta un file di driver in formato XML

14.3.3 Stato dei driver nella vista ELENCO di MDE

Stato	Descrizione
MODIFICA IN CORSO	È in corso la modifica del driver, ma quest'ultimo non è ancora stato compilato con successo
COMPILATO	Il driver è stato compilato con successo; non è disponibile per il collegamento di analizzatori a unità VMU-C
SCARTATO	Il driver è stato compilato con errori; è necessario correggere gli errori prima di tentare nuovamente di compilare il driver
ATTIVO	Il driver è stato compilato e attivato con successo; è ora disponibile per l'utilizzo, consentendo di collegare degli analizzatori in unità VMU-C

14.3.4 Vista Albero di MDE

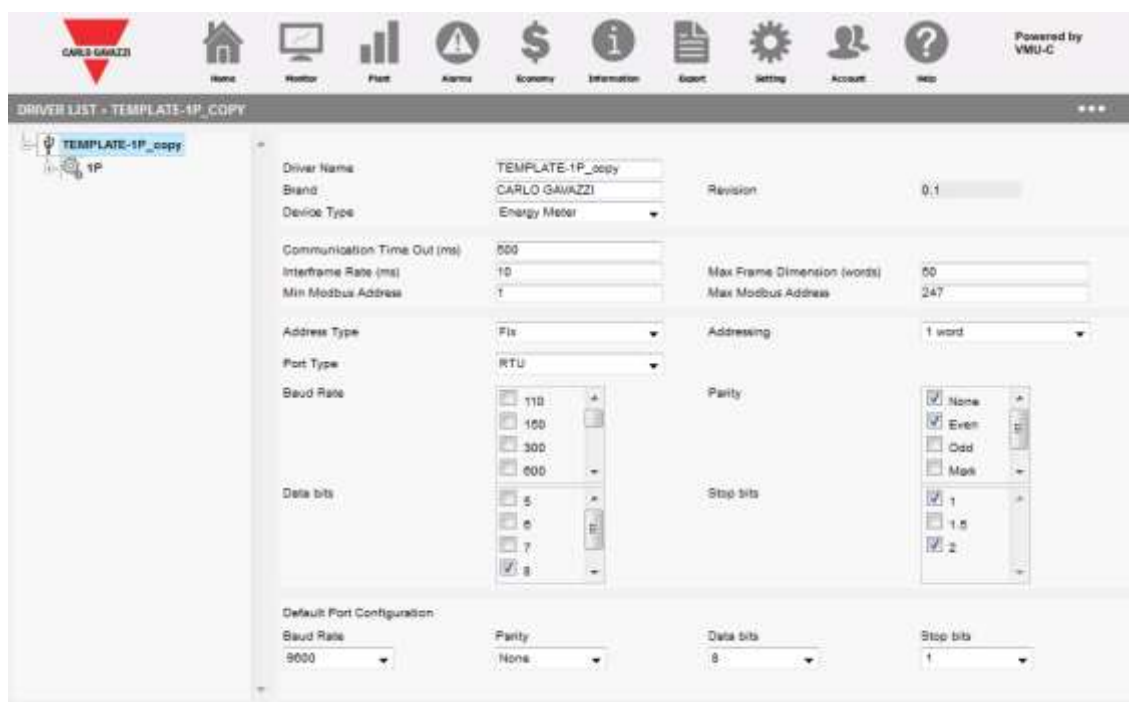

La vista ad albero di MDE consente di:

- Spostarsi all'interno dell'albero del driver
- Configurare i relativi parametri in base all'elemento selezionato corrente

I livelli gerarchici disponibili sono i seguenti:

Livello	Descrizione
DRIVER	Livello Root. Qui vengono definiti i parametri principali della connessione field bus
CONFIGURAZIONE	Qualsiasi schema, ossia serie di gruppi di variabili, che identifica una specifica modalità di funzionamento dell'analizzatore selezionato
GRUPPO	Qualsiasi gruppo di variabili collegate logicamente tra loro (ossia, nel caso di più analizzatori, ogni singolo analizzatore rappresenta un gruppo)
VARIABILE	Ogni singola variante all'interno del relativo gruppo; le impostazioni relative ai registri MODBUS, le scale, i range e le regole di validazione vengono definite a questo livello
ANDAMENTO	Qualsiasi definizione di andamento sulla serie di variabili disponibili da incorporare nel driver; l'ANDAMENTO sarà disponibile per qualsiasi unità VMU-C che utilizzi il driver

14.4 Utilizzo di MDE

14.4.1 Creazione di un driver

Per creare un nuovo driver utilizzare la funzione NUOVO, nel menu contestuale, dalla vista ELENCO. Una volta che il nuovo Driver è stato creato, MDE passa alla vista ALBERO per consentire di configurare i relativi parametri.

Mentre si crea un nuovo driver, lo strumento presenta all'utente un elenco di modelli di driver; il modello viene compilato dall'unità VMU-C in base al driver di destinazione selezionato in modo da definire il set di variabili appropriato.

14.4.2 Eliminazione di un driver

È possibile eliminare un driver esistente utilizzando la relativa azione ELIMINA nel menu contestuale. È possibile eliminare solo i driver creati dall'utente. Driver creati dalla Carlo Gavazzi inclusi nella distribuzione del firmware non possono essere eliminati.

14.4.3 Copia di un driver

È possibile copiare un driver esistente in una nuova istanza; il nuovo driver eredita l'intera configurazione dell'originale. Quando si copia un driver, viene creato un ramo per il nuovo driver e il sistema di gestione delle versioni parte da zero.

14.4.4 Compilazione di a driver

È possibile compilare un driver utilizzando l'azione COMPILA DRIVER nel menu contestuale. L'azione COMPILA controlla se vi sono errori nella definizione del driver, e compila la struttura del driver tenendo conto della corretta configurazione del frame Modbus.

Qualora vengano rilevati degli errori dall'azione COMPILA, il processo esce senza compilare un driver, e gli errori e gli avvisi vengono notificati all'utente.

14.4.5 Esportazione di un driver

```
<?xml version="1.0" encoding="UTF-8"?>
<UDS_driver xmlns:xsi="http://www.ud.org/2001/08/Schema-Instance" xsi:namespaceSchemaLocation="driver_schema.xsd">
  <general>
    <driver_id>729862780746</driver_id>
    <name>EM210</name>
    <brand>CUSTOM</brand>
    <driver_version>1.7</driver_version>
    <protocol>0</protocol>
    <instrum>EM210</instrum>
    <instrum_code>0</instrum_code>
    <data_max_size>10</data_max_size>
    <extraoption1></extraoption1>
    <extraoption2></extraoption2>
    <notes></notes>
    <imgsmall></imgsmall>
    <imgbig></imgbig>
    <autoscan>0</autoscan>
    <code_address>0</code_address>
    <errskipthree>3</errskipthree>
    <errskipcount>5</errskipcount>
    <driver_date>1435334809</driver_date>
    <idtypeLabel>0</idtypeLabel>
    <addressType>2</addressType>
    <sladdrType>0</sladdrType>
  </general>
  <configuration>
    <configuration>1</configuration>
    <configuration>
      <idDevConfig>1</idDevConfig>
      <name>3P</name>
      <group>1</group>
      <group>
        <idDevGroup>1</idDevGroup>
        <category>2</category>
      </group>
    </configuration>
  </configuration>
</UDS_driver>
```

Tramite questa funzione è possibile esportare il driver sotto forma di file XML. Il file è ora disponibile per essere importato in un'altra unità VMU-C EM contenente la versione A9 (o superiore) del firmware.

14.4.6 Prova di un driver

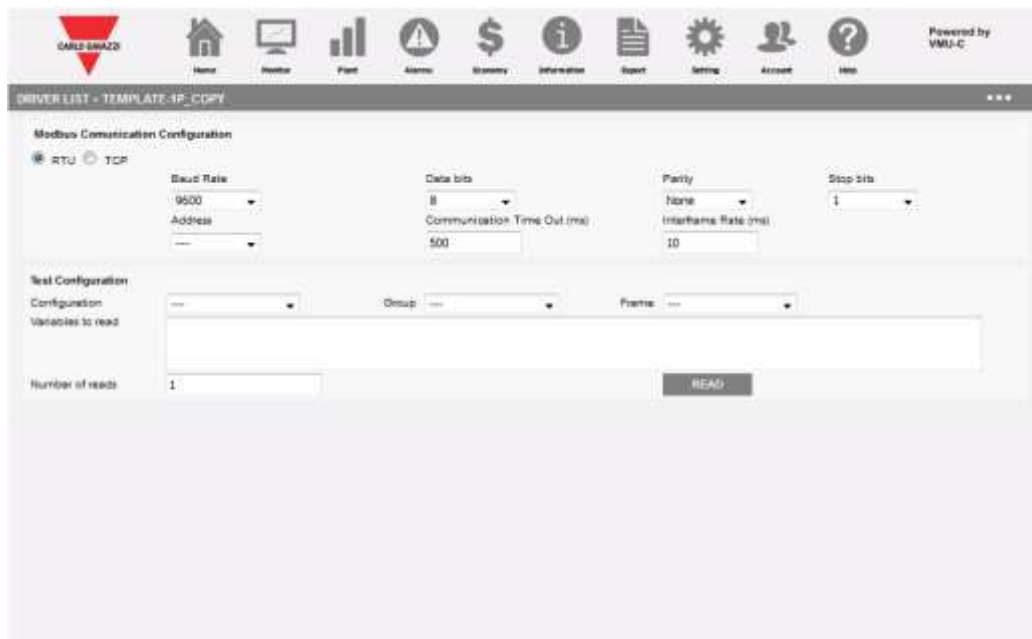

È possibile testare un driver esistente senza attivarlo, utilizzando la relativa funzione di prova. La funzione di prova consente di testare in modo interattivo un Driver selezionato leggendo su richiesta i frame Modbus desiderati con le variabili scelte. È disponibile un riepilogo statistico che specifica i risultati di una o più azioni di lettura (con evidenziati gli errori di comunicazione) e il contenuto dell'ultimo frame letto. I valori delle variabili sono disponibili sia in formato decimale che esadecimale, entrambi in formato standard e swapped.

14.4.7 Configurazione dei parametri di configurazione

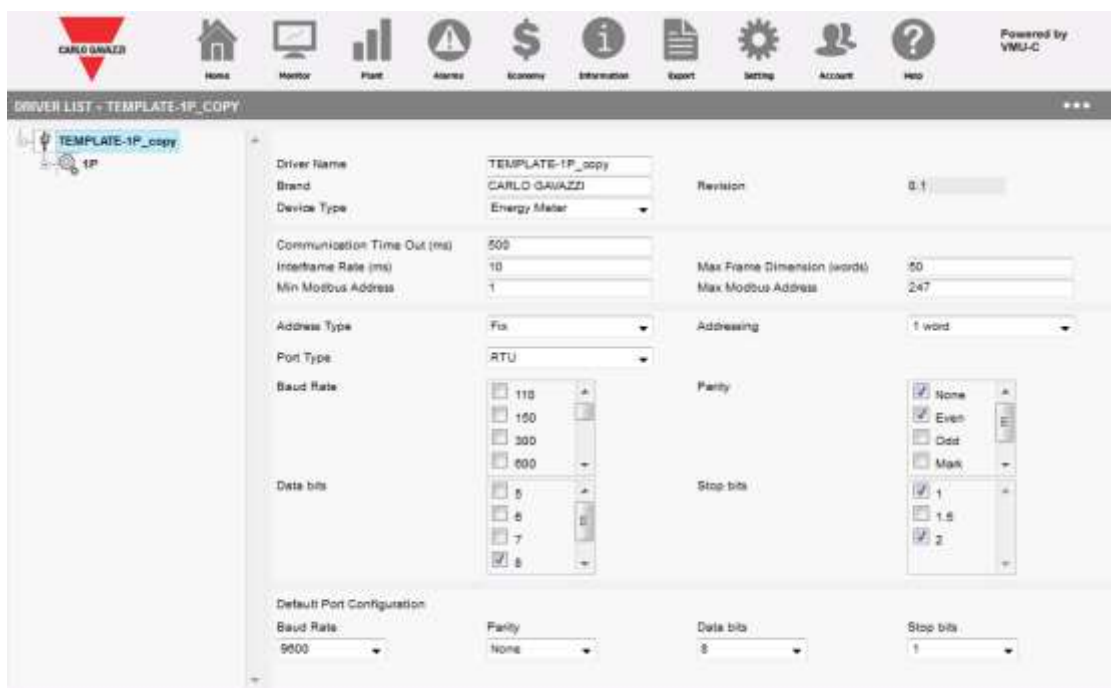

La prima cosa da fare quando si modifica un driver è configurare i relativi parametri di configurazione.

I parametri disponibili sono:

Parametro	Descrizione	Note	TCP/RTU
Nome driver			Entrambi
Marca			Entrambi
Tipo dispositivo			Entrambi
Revisione	Revisione del driver	Aggiornato automaticamente dallo strumento Modbus dopo una compilazione riuscita	Entrambi
Time out comunicazione	Periodo dopo il quale viene attivato lo stato di uscita time-out	Predefinito 500 ms	Entrambi
Intervallo tra frame	Intervallo di tempo tra 2 letture di frame Modbus		Entrambi
Dimensioni massime Frame (Word)	Indica le dimensioni massime del frame in word	Lo strumenti suddivide la mappatura in frame in base a questo parametro	Entrambi
Indirizzo Min/Max	Range degli indirizzi Modbus disponibili	Alcuni dispositivi Modbus supportano un set limitato di indirizzi Modbus	Entrambi
Tipo indirizzi	Fissi = adatto per la maggior parte dei casi Consecutivi = adatto per i dispositivi che incorporano più sub-dispositivi con indirizzi Modbus consecutivi Liberi = adatto per i dispositivi che incorporano più sub-dispositivi con indirizzi Modbus liberi	La scelta predefinita (Fissi) è appropriata nella maggior parte dei casi	Entrambi
Dimensioni indirizzi	1 Byte 1 Word 2 Word		Entrambi
Tipo porta	RTU TCP		Entrambi
Baud rate	Range dei valori di baud rate consentiti		RTU
Parità	Range di valori di parità consentiti		RTU
Bit di dati	Range dei valori dei bit di dati consentiti		RTU
Bit di stop	Range dei valori dei bit di stop consentiti		RTU

14.4.8 Aggiunta/modifica/eliminazione/salvataggio di una configurazione

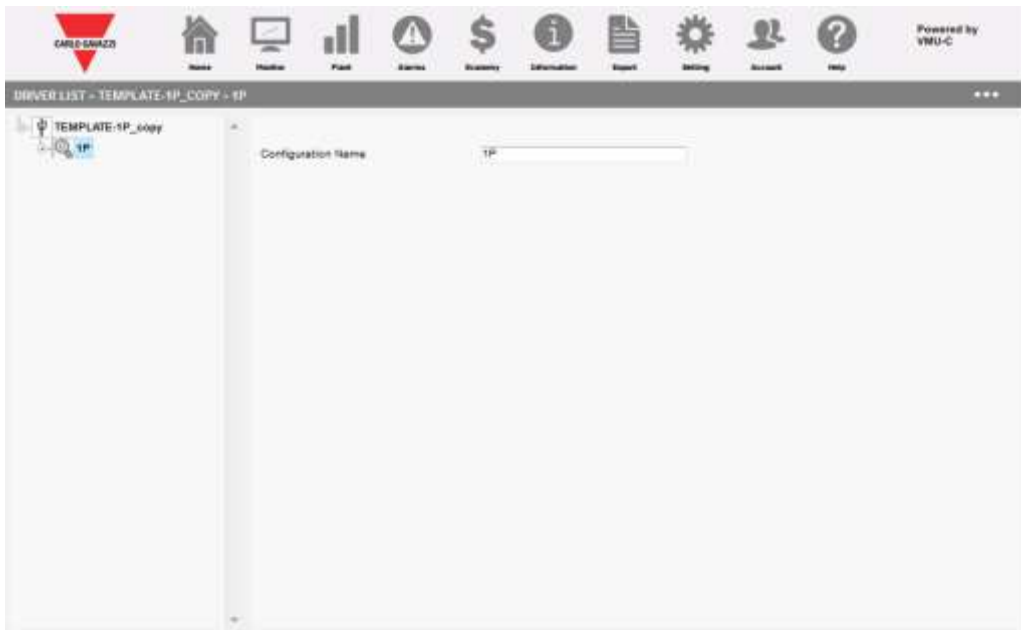

Le configurazioni rappresentano modalità di funzionamento differenti all'interno dello stesso analizzatore. Alcuni analizzatori possono avere modalità di funzionamento differenti, che consentono loro di operare in sistemi a 3 o 1 fase. Per questa ragione lo stesso driver può contenere configurazioni differenti che si riferiscono a diverse modalità di funzionamento.

Questa sezione dell'interfaccia consente di aggiungere, modificare, salvare ed eliminare una configurazione.

La configurazione è un contenitore che ha un unico parametro: il suo nome.

14.4.9 Aggiunta/modifica/eliminazione/salvataggio di un gruppo

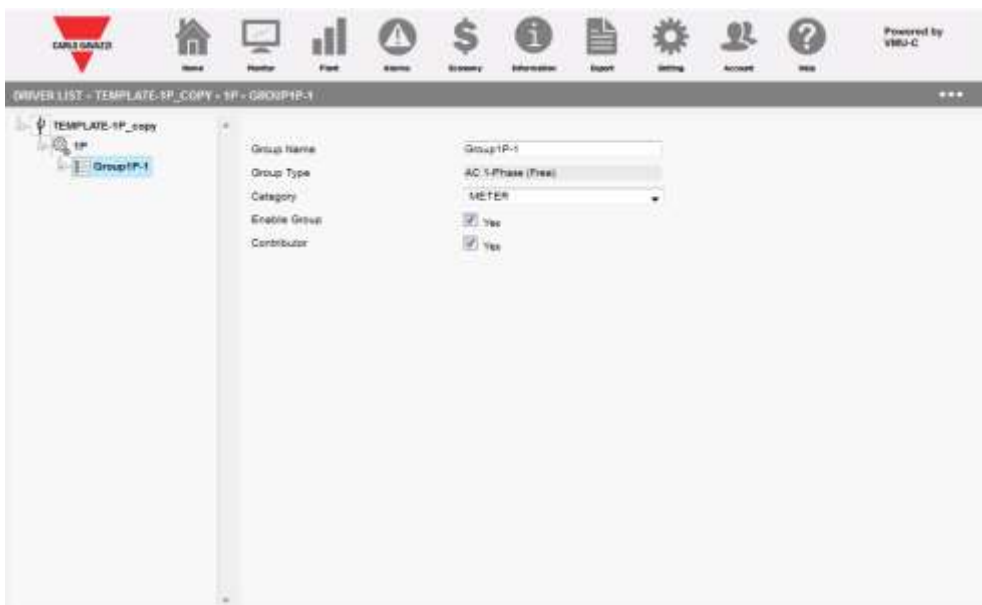

I gruppi sono serie di variabili all'interno della stessa configurazione. Alcuni analizzatori possono avere gruppi differenti, solitamente corrispondenti a un sub-analizzatore, all'interno della stessa configurazione. Questa sezione dell'interfaccia consente di aggiungere, modificare, salvare ed eliminare un gruppo.

La configurazione è un contenitore di variabili, e i parametri disponibili sono:

Parametro	Descrizione	Note
Nome gruppo		
Tipo gruppo	Generico CA 1 fase (libero) CA 1 fase (fisso) CA 1 fase (L1) CA 1 fase (L2) CA 1 fase (L3) CA 3 fasi CC	I gruppi generici sono per le variabili non provenienti da analizzatori CA o CC
Categoria	ANALIZZATORE: variabili di analizzatori (scelta predefinita) SISTEMA: Variabili di sistema (nel caso di analizzatori con più gruppi dedicati a singole fasi e un gruppo con le variabili di sistema) SOMMA: variabili di analizzatori che rappresentano la somma di altri sub-analizzatori (gruppi)	Solo per gli analizzatori CA o CC
Abilita		
Contributore	Indica se il gruppo contribuisce o no alle funzioni di totalizzazione dell'unità VMU-C (per evitare di aggiungere due volte lo stesso contributo in caso di gruppi SOMMA)	

14.4.10 Aggiunta/modifica/eliminazione/salvataggio di una variabile

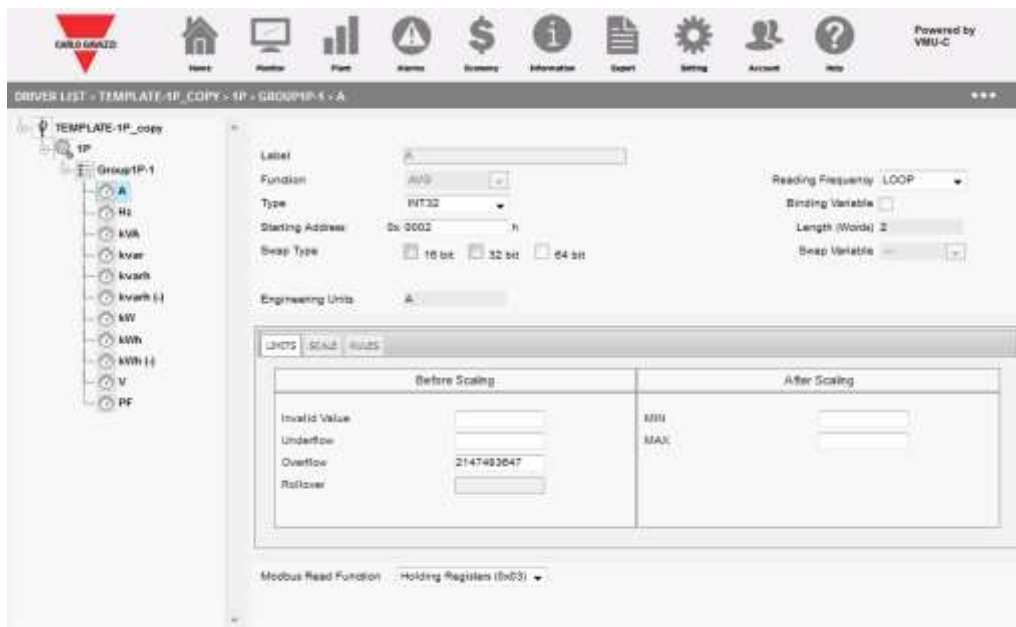

Questa sezione consente di aggiungere/modificare/salvare/eliminare una variabile, che è sempre contenuta in un gruppo.

Vi sono due gruppi di impostazioni, l'intestazione nella parte SUPERIORE e le schede nella parte inferiore.

14.4.10.1 PARAMETRI NELL'INTESTAZIONE

Parametro	Descrizione	Note
Etichetta	Nome della variabile	
Funzione	Funzione da applicare ai campioni nell'intervallo di campionamento dell'unità VMU-C	
Tipo	Tipo di variabile Modbus	
Indirizzo di inizio	Indirizzo esadecimale di inizio della variabile desiderata	
Tipo swap	Qualsiasi combinazione di swap a livello 16/32/64 bit	
Frequenza di lettura	CICLICA: per le variabili UNA SOLA VOLTA: per il registro da leggere solo all'avvio dell'unità VMU-C	
Variabile da utilizzare per il collegamento	Variabile da utilizzare per il collegamento in caso di scalatura condizionata (vedere la sezione SCHEDE)	
Lunghezza(Word)	Lunghezza campo	
Variabile Swap	Variabile che controlla lo swapping (la funzione SWAP viene applicata se la variabile è diversa da zero)	

14.4.10.2 PARAMETRI NELLE SCHEDE

Scheda	Parametro	Descrizione	Note
Limite	Valore non valido	Valore esadecimale speciale che indica una lettura non valida	
Limite	Superamento limite inferiore	Valore esadecimale speciale che indica il superamento del limite inferiore	
Limite	Superamento limite superiore	Valore esadecimale speciale che indica il superamento del limite superiore	
Scala		Formula di scalatura, che consente di definire una qualsiasi combinazione di registri per calcolare una variabile sulla base di registri differenti (ad es. lettura + scalatura)	
Regole	Elenco delle regole	Elenco delle regole configurate	
Regole	Se VALORE è:	Operatore da utilizzare per la valutazione della condizione	
Regole	A	Valore da controllare	
Regole	Allora CONVERTI IN:	Risultato della valutazione	
Regole	Applica la regola dopo il calcolo della formula	La regola viene applicata dopo la scalatura (per impostazione predefinita viene applicata prima)	
Limite (dopo la scalatura)	MIN(unità ingegneristica)	Valore minimo	
Limite (dopo la scalatura)	MAX(unità ingegneristica)	Valore massimo	
Limite (dopo la scalatura)	Rollover(unità ingegneristica)	Valore di rollover	

14.4.11 Aggiunta/modifica/eliminazione/salvataggio di un Andamento

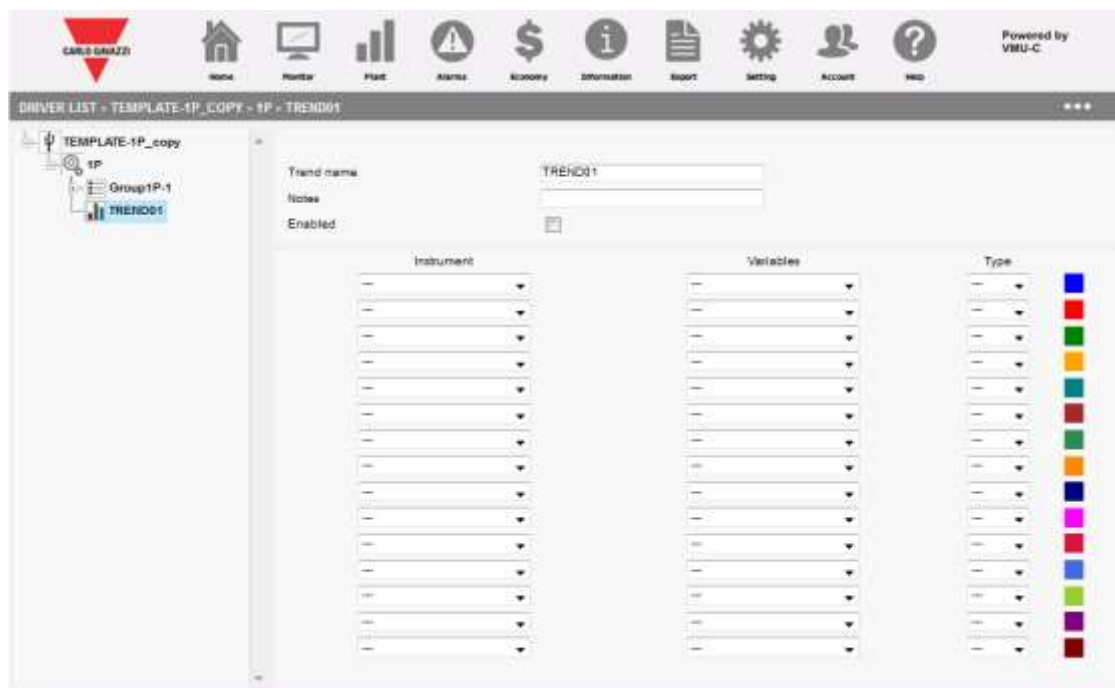

È possibile collegare uno o più ANDAMENTI a un driver; un Andamento è un set di variabili contenute in uno o più gruppi che vengono visualizzate contemporaneamente nello stesso grafico; collegando un andamento a un driver, l'andamento stesso sarà immediatamente disponibile per essere utilizzato, senza dover essere configurato successivamente.

I parametri disponibili sono:

Parametro	Descrizione	Note
Nome andamento		
Note		
Abilitato		
Gruppo	Gruppo contenitore per la variabile target	
Variabile	Variabile target	
Tipo	Media Max Min	VMU-C memorizza 3 serie per ciascuna variabile, massima, minima e media

VMU-C